Журнал о жизни Братской епархии

№ 1 (31) 2024

ВРАТА

6+





Образ Рождества Христова
из храма Сергия Радонежского
в Крапивниках



С Рождеством Христовым!

«Слава тебе, Начальниче мира,
Спасение благовестивый;
Слава тебе, Сыне Божий,
Собою тое устроивый».

Акафист Рождеству, Икос 1

Дорогие мои, поздравляю вас с Рождеством Христовым!

В этот праздничный день ликует весь мир земной и небесный. Для земного - это великая надежда на возможность спасти свою бессмертную душу, а для небесного радость освобождения от власти греха. И все мы сегодня прославляем Начальника мира, который возвестил нам о Спасении и Сам собой его совершил. «Слава тебе, Начальниче мира, Спасение благовестивый...» - слышим мы эти слова в акафисте Рождеству Христову.

Дай Бог и нам быть причастным к этому Спасению, дай Бог нам своей жизнью засвидетельствовать верность Спасителю и сегодня в день Его Рождения принести в дар Ему себя полностью и слиться в едином порыве Благовестия: «Слава в вышних Богу и на земли мир, в человецех благоволение!»

+ Константин

Епископ Братский и Усть-Илимский

БРАТСКАЯ ЕПАРХИЯ

РТ
2024



Дорогие друзья,

читатели нашего журнала!

Редакция журнала ВРАТА поздравляет вас с праздником Рождества Христова! Мы прошли с вами сорокадневный пост, и неважно, большие или малые результаты достигнуты в подвиге воздержания. Важно эти результаты сохранить, не растерять их в светлые дни Праздника. Пусть наши святки будут наполнены добром и Светом Христовым, обращенным к окружающим нас людям. Хранить свое сердце в чистоте и проявлять милосердие - вот что нужно для встречи Богомладенца Христа!

Протоиерей Александр
Белый-Кругляков

Журнал о жизни Братской епархии



Издается по благословению
Преосвященнейшего Константина,
епископа Братского и Усть-Илимского

ВРАТА

№ 1 (31) 2024

СОДЕРЖАНИЕ:

1 Праздничное обращение владыки Константина, епископа Братского и Усть-Илимского

2 Слово главного редактора

4 Хроника епархиальной жизни

БЕСЕДА С АРХИПАСТЫРЕМ

32 *Преосвященнейший Константин, епископ Братский и Усть-Илимский*: «Чего нам, вечным, бояться?»

ЕПАРХИЯ

42 *Иерей Димитрий Пономарев:* Самое главное - это служба

54 *Матушка Ирина Пономарева:* За окном строился храм...

58 *Иерей Димитрий Пономарев* Слово на праздник Рождества Христова

КРАЙ, В КОТОРОМ МЫ ЖИВЕМ

60 *Игумен Евфимий (Моисеев)* Забытый святитель и миссионер: *жизнь и труды епископа Камчатского, Курильского и Благовещенского Макария (Дарского)*

НАША ВЕРА

70 *Наталья Фирсова* Экспедиция мужества

76 *Группа социального служения «Добровольцы»* Покажите еще раз, где Бог

ТРИ ВОПРОСА

86 Священнослужителям

ПРО–ЧТЕНИЕ

92 *Архимандрит Савва (Мажуко)* Иисус Назорей идет

94 Формула поста

96 Сокровенный Христос

98 Назад к Иисусу

НЕ ЗАБЫТЬ ПОЗДРАВИТЬ

100



ХРОНИКА ЕПАРХИАЛЬНОЙ ЖИЗНИ



Торжественной линейкой открылся новый учебный год в Православной гимназии

1 сентября в Православной гимназии во имя святителя Иннокентия (Вениаминова), митрополита Московского, города Братска состоялась торжественная линейка. Поздравить педагогов, благотворителей, учеников и их родителей прибыл епископ Братский и Усть-Илимский Константин. Владыка совершил молебен перед началом нового учебного года. Богослужебные песнопения исполнил сводный хор из учителей гимназии под управлением Татьяны Николаевны Третьяк. По окончании богослужения владыка обратился к собравшимся с архипастырским словом, благословил на предстоящий год. В этот торжественный день гимназистов поздравил депутат Законодательного Собрания Иркутской

области Георгий Александрович Любенков. Он пожелал детям хороших отметок, родителям терпения, а преподавателям благодарных, хороших учеников. По завершении официальной части линейки присутствующих своими творческими номерами порадовали первоклассники, а также ученики 9 и 11 классов. После все ребята и педагоги разошлись по кабинетам на приветственные классные часы.



Состоялся рабочий визит епископа Константина в музей «Ангарская деревня»

1 сентября епископ Братский и Усть-Илимский Константин в сопровождении секретаря епархии иерея Антония Васильева совершил рабочий визит в Архитектурно-этнографический музей «Ангарская деревня имени О. Леонова». Владыка внимательно ознакомился с экспозицией музея и осмотрел храм во имя Архангела Михаила. Также владыка Константин побеседовал с директором музея Маржинян Еленой Геннадьевной; совместно они обсудили перспективы сотрудничества, организацию богослужений в местных храмах и другие рабочие вопросы.



Освящение колоколов Богоявленского храма в Братске

16 сентября епископ Братский и Усть-Илимский Константин совершил чин освящения колоколов строящегося храма в честь Богоявления Господня (г. Братск, ж.р. Центральный). На молебне присутствовали прихожане храма, представители администрации и жители города. По окончании чина освящения епископ Константин обратился к собравшимся с архипастырским словом: «С великим событием для Братска! Сегодня мы освятили колокола храма Богоявления. Мир, лежащий во зле, может свести человека с ума. Надеемся, что будут строиться храмы и





звонить колокола, а душа, настроенная на общение с Богом, будет прибегать к Нему и в скорби, и в радости, а жизнь от этого живого общения в стремлении к Царствию Небесному станет гармоничной и наполненной!»



Епископ Константин совершил молебен на месте строительства храма Петра и Февронии Муромских

17 сентября, в Неделю 15-ю по Пятидесятнице, епископ Братский и Усть-Илимский Константин совершил молебен возле строящегося храма во имя святых благоверных князей Петра и Февронии Муромских в районе парка «Металлургов». Архипастырю сослужили иерей Иоанн Афонин и настоятель храма иерей Михаил Шевченко. На общую молитву собрались жители города, представители администрации Братска, прихожане и строители храма. По завершении молебна владыка Константин поздравил присутствующих с праздничным днем и обратился с напутственным словом.

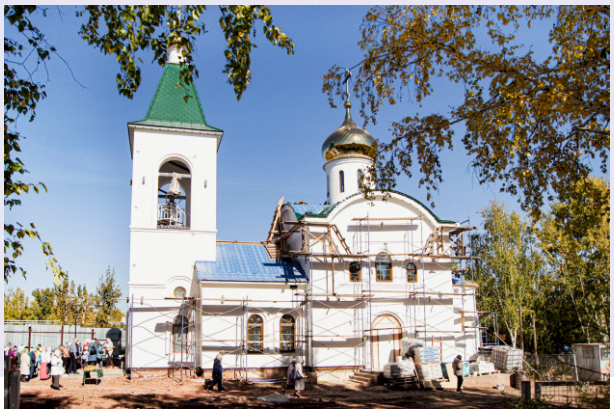



Епископ Константин совершил молебен в селе Кузнецовка

17 сентября, в Неделю 15-ю по Пятидесятнице, епископ Братский и Усть-Илимский Константин совершил молебен с акафистом Пресвятой Богородице в молитвенной комнате в честь иконы Божией Матери «Неопалимая Купина» села Кузнецовка. Архипастырю сослужили: секретарь епархии иерей Антоний Васильев, иерей Николай Осипов, благочинный II-го Братского Церковного округа, и настоятель храма протоиерей Евгений Сумин. На молитву собрались жители поселения, прихожане и благотворители храма. По завершении молебна владыка Константин поздравил прихожан с праздником и посетил место строительства будущего храма.



У истока реки Илим установлен Поклонный крест

17 сентября группа усть-илимцев отправилась к истоку реки Илим. Этот поход посвящен юбилею Усть-Илимска. Конечная цель участников путешествия - установить в истоке реки, давшей имя городу, Поклонный крест в честь 50-летия города, «чтобы не иссякал исток реки Илим, и процветал Богом хранимый град Усть-Илимск».

К путешествию готовились целый год. Предварительно был организован разведывательный выход на исток Илима в августе 2022 года и выбран оптимальный путь, который был проделан туристами сейчас. Группа из 10 человек отправилась осуществлять задуманное. Крест с командой постарались доставить на транспорте максимально близко к месту установки, далее участники экспедиции несли крест на руках несколько километров по глухой тайге.

Клирик храма в честь Всех Святых, в Земле Российской Просиявших иерей Михаил Леднев освятил крест после его установки в месте слияния «сухого» и «сырого» Илима, откуда река и берет свое начало. После установки креста основная часть команды прошла на байдарках около 600 километров по Илиму до устья реки.







Состоялся архиерейский визит в Усть-Илимское благочиние

21 сентября, в четверг Седмицы 16-ой по Пятидесятнице, в день празднования Рождества Пресвятой Владычицы нашей Богородицы и Приснодевы Марии, епископ Братский и Усть-Илимский Константин совершил Божественную литургию в храме в честь Всех Святых, в Земле Российской Просиявших города Усть-Илимска. Его Преосвященству сослужили: секретарь епархии иерей Антоний Васильев, настоятель храма протоиерей Александр Белый-Кругляков, протоиерей Димитрий Кирьян и игумен Рафаил







(Захаров). Проповедь перед причастием произнес протоиерей Александр Белый-Кругляков.

Накануне вечером было совершено Всенощное бдение. На вечернем богослужении епископ Константин совершил хиротесию во чтеца: прихожанина храма во имя святителя Софрония Иркутского г. Усть-Илимска Николая Викторовича Васькина и пономаря храма во имя священномучеников Киприана и Иустинии п. Железнодорожный Владимира Сергеевича Латышенко. После Великого входа владыка Константин совершил иерейскую хиротонию клирика храма в честь Всех Святых, в Земле Российской Просиявших города Усть-Илимска диакона Иоанна Сташко. По окончании литургии владыка обратился к прихожанам с напутственным словом.







Заседание Епархиального совета прошло в Усть-Илимске

22 сентября в храме в честь Всех Святых, в Земле Российской Просиявших города Усть-Илимска традиционно прошло заседание Епархиального совета Братской епархии. На заседании совета обсуждались вопросы текущей деятельности приходов, отделов, комиссий и других структур Братской епархии. Были заслушаны отчеты по работе ревизионной комиссии и заслушан отчет руководителя отдела по взаимодействию с казачеством протоиерея Андрея Дорогобида. Далее был произведен анализ исполнения решений Епархиального совета. Также были рассмотрены перспективы восстановления объектов культурного наследия на территории Братской епархии. На совете были намечены планы подготовки к Братским Епархиальным чтениям. Завершился Епархиальный совет обзором циркулярных писем из Московской Патриархии.

В работе сессии Епархиального совета в Усть-Илимске приняли участие:

епископ Братский и Усть-Илимский Константин,

секретарь епархии иерей Антоний Васильев,

протоиерей Александр Белый-Кругляков,

протоиерей Димитрий Кирьян,
протоиерей Андрей Чесноков,
протоиерей Андрей Дорогобид,
протоиерей Сергий Рубцов,
иерей Алексей Серебряков,
иерей Иоанн Афонин,
диакон Артемий Пономарев.

Состоялся архиерейский визит в Усть-Кутское благочиние



24 сентября, в неделю перед Воздвижением, епископ Братский и Усть-Илимский Константин совершил Божественную литургию в Свято-Никольском храме города Усть-Кут. Его Преосвященству сослужили: секретарь епархии иерей Антоний Васильев, настоятель храма протоиерей Сергий Рубцов, иерей Олег Зырянов и иерей Виктор Большаков. Проповедь перед причастием произнес протоиерей Сергий Рубцов. После литургии владыка обратился к прихожанам с архипастырским словом. В процессе рабочей поездки по Усть-Кутскому благочинию епископ Братский и Усть-Илимский Константин посетил санаторий «Усть-Кут». В самом санатории сейчас идет ремонт, а также ремонтируется и молитвенная комната, которую посетил владыка. В районе санатория ранее было многолетнее строительство храма во имя Блаженного Прокопия Устюжского, которое было приостановлено. Владыка осмотрел здание, обсудил положение дел с настоятелем протоиереем Сергием Рубцовым, и было принято решение о строительстве на этом месте часовни во имя Блаженного Прокопия Устюжского. Также епископ Константин посетил колонию-поселение и районную больницу, где помолился вместе с сотрудниками и пациентами больницы в молитвенной комнате во имя святителя Луки Войно-Ясенецкого.













Звонница храма Богоявления Господня увенчалась крестом

24 сентября, в Неделю 16-ю по Пятидесятнице, перед Воздвижением, в присутствии прихожан и устроителей храма в честь Богоявления Господня (г. Братск, ж.р. Центральный), иерей Иоанн Афонин совершил чин освящения креста. По завершении освященный крест установили на звонницу. Настоятель храма обратился к прихожанам со словами наставления, поблагодарил и поздравил присутствующих.



Архиерейское богослужение в Осиновке

8 октября, в Неделю 18-ю по Пятидесятнице, в день преставления преподобного Сергия, игумена Радонежского и всея России чудотворца, епископ Братский и Усть-Илимский Константин совершил Божественную литургию в храме во имя преподобного Сергия Радонежского (г. Братск, ж.р. Осиновка). Его Преосвященству сослужили: секретарь епархии иерей Антоний Васильев, благочинный I Братского Церковного округа протоиерей Димитрий Кирьян, благочинный II Братского Церковного округа иерей Николай Осипов и настоятель храма иерей Михаил Шеповалов. Проповедь перед причастием произнес иерей Михаил Шеповалов. По заамвонной молитве состоялся традиционный Крестный ход вокруг храма. После хода владыка поздравил прихожан с престольным праздником.



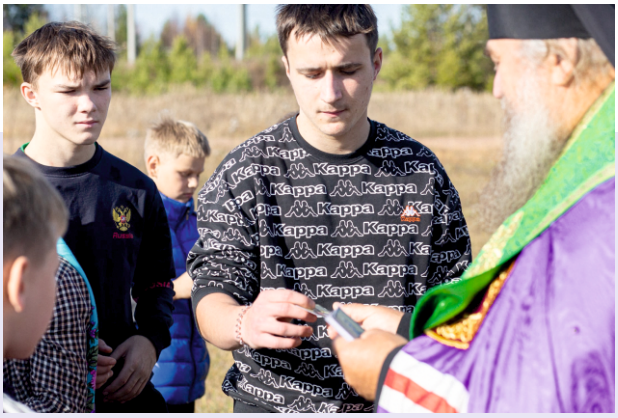

В поселке Зяба освящен Крест на месте строительства храма

8 октября епископ Братский и Усть-Илимский Константин освятил крест на месте строительства

храма в честь иконы Божией Матери «Всецарица» в поселке Зяба Братского района. На освящении присутствовали мэр муниципального образования Доманов Сергей Вячеславович, прихожане, ребята из детского дома, представители администрации и жители поселка.



Братчане совершили паломничество к Годеновскому Кресту

Протоиерей Андрей Дорогобид возглавил паломническую поездку в город Иркутск к Годеновскому Кресту. Перед поездкой был отслужен молебен на доброе дело. В поездку отправились казаки Свято-Александровского ХКО, кадеты казачьего кадетского класса, прихожане Свято-Иннокентьевского прихода. Паломники посетили Знаменский монастырь, почтили память святителя Иннокентия, митрополита Иркутского. А также посетили Богоявленский собор, побывали на литургии и молебне ко Господу перед Годеновским Крестом. Приложились к святыне и отправились домой. На обратном пути паломники посетили храм Казанской иконы Божьей Матери. Заехали в храм Архистратига Божия Михаила и искупались в источнике свт. Иннокентия, митрополита Московского.





Епископ Константин посетил Казачинско-Ленское благочиние

12 октября делегация духовенства Братской епархии во главе с епископом Братским и Усть-Илимским Константином прибыла в поселок Мама Казачинско-Ленского благочиния. Состоялась официальная встреча духовенства с мэром Мамско-Чуйского района, главами поселений, директором Управления социальной защиты населения и представителем Управления образования. В ходе встречи обсудили вопросы духовного и социального развития. Затронули возможность сотрудничества в сфере образования. Духовенство выразило свою поддержку и











готовность помочь в решении любых проблем, епископ Константин поделился своей мудростью и духовным наставлением. После официальных мероприятий была организована неформальная встреча с прихожанами на берегу реки Мамы, где у жителей поселка была возможность пообщаться с епископом в неформальной обстановке.

Вечером **13 октября** и утром **14 октября** - в храме Покрова Божией Матери состоялись архиерейские праздничные богослужения.

Его Преосвященству сослужили: секретарь епархии иерей Антоний Васильев, благочинный II Братского Церковного округа иерей Николай Осипов и настоятель храма иерей Виктор Большаков. Проповедь перед причастием произнес иерей Виктор Большаков.

По заамвонной молитве состоялся традиционный Крестный ход, после которого владыка поздравил прихожан с престольным праздником и вручил благодарственные письма за всестороннее и деятельное участие в жизни храма.

15 октября, в Неделю 19-ю по Пятидесятнице, епископ Братский и Усть-Илимский Константин совершил Божественную литургию в храме в честь Рождества Христова города Бодайбо.

Его Преосвященству сослужили: секретарь епархии иерей Антоний Васильев, настоятель храма иерей Владимир Рыбалкин, благочинный II Братского Церковного округа иерей Николай Осипов и иерей Виктор Большаков. Проповедь перед причастием произнес иерей Антоний Васильев.

После службы владыка обратился к прихожанам с приветственным словом и вручил благодарственные письма за всестороннее и деятельное участие в жизни храма: Тютрину Сергею Гавриловичу - главному операционному директору АС ЗДК «Лензолото», Дорожкову Игорю Тарасовичу - бизнес-ассистенту ООО «Полюс Вернинское», Брнаеву Андрею Адольфовичу - заместителю директора по режиму сохранности и производственной безопасности ООО «Друза», Козлову Сергею Владимировичу - генеральному директору ООО «Угахан», Жаркову Юрию Васильевичу - директору ЗАО «Артель старателей «Витим», Светлане Валентиновне Березовской - исполнительному директору ПАО «Высочайший». В рамках посещения Бодайбинского района

Казачинско-Ленского благочиния епископ Братский и Усть-Илимский Константин посетил поселок Балахнинский, где находится часовня в честь Покрова Пресвятой Богородицы. Там владыка встретился с прихожанами, с главой администрации и главой Думы Балахнинского поселения. Епископ осмотрел планируемое место возведения храма в поселке.

По пути в поселок Кропоткин владыка посетил место захоронения Ленских рабочих, расстрелянных в 1912 году, и совершил литию.

Затем епископ Константин в сопровождении духовенства посетил храм во имя Святителя Тихона Задонского в поселке Кропоткин, в котором был совершен краткий молебен святителю Тихону.



Делегаты Братской епархии на фестивале «Вера и Слово»



16 октября в подмосковном оздоровительном комплексе «Клязьма» открылся юбилейный X Международный фестиваль «Вера и слово». В нынешнем году фестиваль продлился до 20 октября включительно, а его основным событием стала встреча делегатов со Святейшим Патриархом Кириллом, намеченная на 19 октября в Зале церковных соборов храма Христа Спасителя. Братскую епархию на форуме в этом году представили руководитель Издательского отдела протоиерей Александр Белый-Кругляков, руководитель Информационного отдела иерей Димитрий Пономарев и сотрудница отдела Мария Пономарева.



В рамках встречи со Святейшим, которая прошла в формате диалога, участники фестиваля - священнослужители, представители епархий, сотрудники православных медиа, православные добровольцы и другие делегаты - смогли лично задать вопросы Предстоятелю Русской Православной Церкви.



«Вера и слово» - это Международный фестиваль СМИ, соорганизаторами которого выступают Синодальный отдел по взаимоотношениям Церкви с обществом и СМИ и пресс-служба Патриарха. Как отмечают организаторы, цели фестиваля - «консолидация церковной и свет-



ской журналистики, выявление новых форм сотрудничества Русской Православной Церкви и современного общества, а также поиск путей развития системы православных СМИ».

В рамках этого крупного форума планировалось проведение круглых столов, мастер-классов, встреч с лидерами общественного мнения, секционная работа по повестке дня, презентации различных информационных и социально-культурных проектов и многое другое.



Освящение Креста на месте строительства храма в районе Сухой

27 октября, в пятницу Седмицы 21-ой по Пятидесятнице, епископ Братский и Усть-Илимский Константин совершил чин благословения и освящения Креста на месте строительства храма в честь иконы Божией Матери «Отрада и Утешение» (г. Братск, ж.р. Сухой). На молебне присутствовали прихожане и жители района, по завершении молитвы архиерей обратился к присутствующим с напутственным словом.

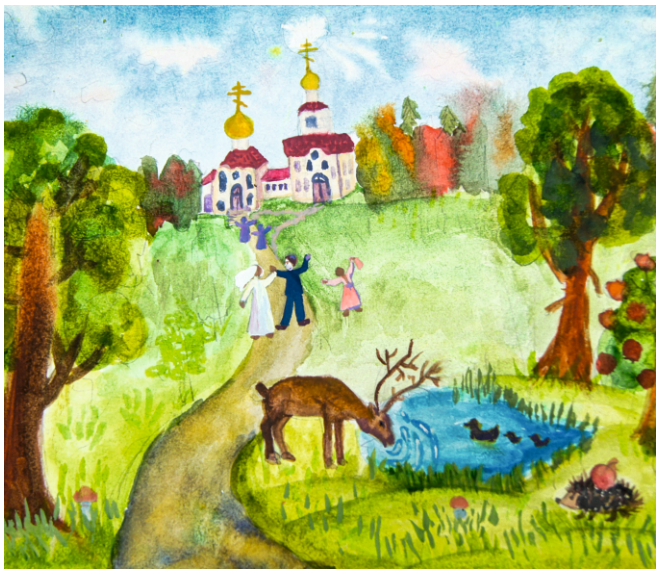

Подведены итоги конкурса «Красота Божьего мира»

29 октября в образовательном отделе Братской епархии были подведены итоги Международного конкурса детского творчества «Красота Божьего мира» в городе Братске.

Председатель жюри: епископ Братский и Усть - Илимский Константин;

секретарь жюри: сотрудник отдела религиозного образования и катехизации Братской епархии В.Н.Афонина;

Члены жюри:

- руководитель епархиального отдела религиозного образования и катехизации Братской епархии иерей Иоанн Афонин;

- старший научный сотрудник МБУК «Братский городской объединенный музей истории освоения Ангары» МО г. Братска Е.В.Дятлова;

- художник, педагог, почетный работник общего образования Российской Федерации В.А.Томнюк;

- сотрудник отдела религиозного образования и катехизации Братской епархии М.Н.Ковалёва;

- сотрудник отдела религиозного образования и катехизации Братской епархии О. И. Дубова.

Номинация «Основная тематика»

Первая группа (9-12 лет)

1 место: Шарыпова - Вессели Екатерина (12 лет), Балабин Тимофей (10 лет);

2 место: Астафьева Варвара (12 лет), Савчук Алиса (10 лет);

3 место: Ковалёва Полина (10 лет), Трегуба Виолетта (10 лет), Ёлкин Кирилл (10 лет);

4 место: Пономарёва Ника (10 лет), Мокосеев Ростислав (10 лет), Левченко Софья (12 лет).

Вторая группа (13-17 лет)

1 место: Павлова Алина (17 лет);

2 место: Добрынина Лилия (16 лет), Журавлёва Валентина (13 лет);

3 место: Парилов Платон (13 лет), Кузьмина Анна (15 лет), Батурина Елизавета (15 лет);

4 место Сергеева Яна (14 лет), Чолак Ксения (14 лет), Богданова Ольга (15 лет).

Внеконкурсная категория

Младшая группа (до 9 лет)

1 место: Загородний Николай (7 лет);

2 место Пономарёв Тихон (4 года), Матвеева Диана (8 лет), Черновская Мария (8 лет), Ищенко Анна (7 лет);

3 место: Кругликов-Небесный Святослав (5 лет), Жемерикин Фёдор (5 лет), Голосенко Анна (7 лет).







В селе Калтук установлен Поклонный крест

29 октября, на территории храма во имя блаженной Матроны Московской села Калтук настоятель иерей Павел Яланский совершил чин благословения и освящения Поклонного креста. Данный крест был изготовлен по инициативе прихожан храма, изготовлен местным умельцем во славу Божью. Крест был установлен на развилке двух дорог в села Куватка и Калтук. В установке приняли участие прихожане и жители села.





Старинную икону Святителя Николая Чудотворца привезли в храм Рождества Христова

1 ноября в собор Рождества Христова привезли чудотворную икону святителя Николая Чудотворца из поселка Семигорск. В 20 веке, после разорения храма, икона считалась утерянной, но она была сохранена благочестивыми супругами Гермогеном и Лукерьей Чупровыми, а после их праведной кончины передавалась потомками из дома в дом. В 2014 году чудотворный образ был передан в Свято-Никольский храм поселка Семигорск, настоятелем которого является протоиерей Георгий Янков. Этот образ упоминается в документах с 17 века.



Торжественное принятие присяги кадетского класса ЦКК «Ладья»

4 ноября в канун празднования Казанской иконы Божией Матери 19 ребят казачьего кадетского класса ЦКК «Ладья» и 8 воспитанников казачьего клуба имени Перфильева, открытого на базе Дворца творчества детей и молодежи, торжественно приняли присягу в храме во имя Святителя Иннокентия Московского. Присягу освятил руководитель епархиального отдела по взаимодействию с казачеством протоиерей Андрей Дорогобид.

На торжественном мероприятии присутствовали: войсковой старшина Ангаро-Ленского окружного казачьего общества Фоос Евгений Александрович, атаман юртового казачьего общества Якимов Алексей Владимирович и атаман Свято-Александровского хуторского общества Ливаньков Юрий Геннадьевич.

Также ребят пришли поздравить преподаватель Братского педагогического колледжа Клочихина Оксана Сергеевна и наставник казачьего класса имени Перфильева Немченко Аркадий Алексеевич, и, конечно, родители ребят.



IX Епархиальные чтения состоялись в Братске

1 ноября, в среду Седмицы 22-ой по Пятидесятнице, в день памяти мученика Уара и с ним семи мучеников, учителей христианских, епископ Братский и Усть-Илимский Константин в сослужении клириков со всей Братской епархии совершил Божественную литургию в соборе Рождества Христова города Братска. Проповедь перед причастием произнес протоиерей Иоанн Боричевский. На Малом входе во внимание ко трудам во славу святой Церкви епископ Константин наградил правом ношения наперсного креста золотого цвета настоятеля храма в честь иконы Божией Матери «Казанская» (г. Железногорск-Илимский) иерея Андрея Клименченко.

Данным богослужением начались IX Братские Епархиальные чтения. После богослужения владыка Константин обратился к присутствующим с напутственным словом и пригласил всех собравшихся принять участие в пленарном заседании и работе секций чтений.

Тема в этом году: «Православие и отечественная культура: потери и приобретения минувшего, образ будущего». Церковно-общественный форум прошел при участии деятелей науки и культуры, педагогических, музейных и социальных работников, а также студентов и школьников. Епархиальные Рождественские чтения позволяют установить конструктивный диалог между представителями Епархии и светских структур, обменяться ценными знаниями, создать религиозно-светское просветительское пространство и укрепить межконфессиональные отношения. Церковно-общественный форум прошел традиционно в стенах Братского государственного университета.

В этом году впервые Братские Епархиальные чтения возглавил епископ Братский и Усть-Илимский Константин. В своем вступительном слове владыка рассказал об этимологии слова «культура», о ее изменчивости в медийном пространстве и отметил, что «именно высокая культура несет в себе ценности, которым человек посвящает свою жизнь». Также епископ Константин выразил надежду, «что данный

















форум поможет двигаться в нужном направлении и что для участия в нем будут привлекаться не только люди Церкви, но и все активные люди, занимающиеся добрыми делами в миру, чтобы в совместной деятельности рождались новые проекты, реализация которых послужит Богу и принесет пользу нашему Отечеству».

Приветственные слова и добрые пожелания гостям форума прозвучали от проректора по учебной работе БрГУ Луковниковой Елены Ивановны, председателя комитета по образованию города Братска Ефимовой Оксаны Александровны и депутата государственной Думы города Братска Петрова Валентина Николаевича, который благодарственной грамотой Думы Братска за вклад в социальное развитие города отметил следующих священнослужителей Братской епархии:

- секретаря Епархиального управления иерея Антония Васильева;

- руководителя Епархиального отдела по церковной благотворительности и социальному служению иерея Николая Осипова;

- генерального директора АНО кризисный центр социальной поддержки и помощи материнства и детства «Колыбель» иерея Михаила Шеповалова.

Далее секретарь епархии иерей Антоний Васильев огласил приветственные адреса участникам форума от губернатора Иркутской области И.И. Кобзева, сенатора Российской Федерации А.В. Чернышёва и министра образования Иркутской области М.А. Парфёнова.

Труды работников социального, культурного и молодежного направления во все времена представляют неизмеримый вклад в общество и будущее народа. Во время пленарного заседания епископ Братский и Усть-Илимский Константин вручил благодарственные письма и подарки заведующей отделом молодежной политики города Братска Тюренковой Екатерине Сергеевне, директору Братского целлюлозно-бумажного колледжа Гарусу Михаилу Викторовичу, Аксютенковой Наталье Юрьевне, Бурниной Александре Владимировне, Сухановой Наталье Борисовне, Тукачевой Оксане Александровне, Кокоревой Светлане Геннадьевне и Мирошиной Светлане Витальевне.

Невозможно переоценить глубину и значимость предложенной для обсуждения в рамках чтений темы, а также созвучность ее потребностям времени. Иерей Антоний Васильев в своем докладе о современном толковании принципа светскости государства напомнил присутствующим о том, как развивалась история становления российской культуры и взаимодействие Церкви и государства на разных этапах. Отец Антоний подчеркнул, что «не антирелигиозность, а понимание происхождения русской культуры и забота о духовном здоровье детей должны лежать в основе сотрудничества с образовательными организациями». Руководитель епархиального отдела катехизации и религиозного образования иерей Иоанн Афонин в своем выступлении обозначил значимые аспекты в вопросах образования и православия. «Войны выигрывают не генералы, а приходские священники и учителя», - привел цитату Отто фон Бисмарка отец Иоанн, чем вызвал воодушевленные аплодисменты зала. Рассуждая о самобытности России как о залоге ее существования, отец Иоанн сделал акцент на развитии православной культуры.

С познавательным докладом на форуме выступил протоиерей Александр Виленович Белый-Кругляков, благочинный Усть-Илимского Церковного округа и главный редактор епархиального журнала «Врата». «Культура должна служить преображению человека, а не потворствовать разжиганию страстей», - отметил отец Александр и призвал присутствующих помнить о том, что главными столпами русской культуры всегда были вера, любовь и жертвенность.

Егоров Баатр Борисович, кандидат педагогических наук, руководитель экспертного совета, директор всероссийской общественной организации содействия развитию профессиональной сферы дошкольного образования «Воспитатели России», исследователь и педагог, в своем выступлении говорил о важных моментах воспитания дошкольников, а также об истории, языке, традициях, искусстве. Баатр Борисович подчеркнул, что «православная культура - это неотъемлемая часть культуры русского народа», и высказал свое видение о реализуемых сейчас ФГОС воспитательных программах и программах дошкольного образования.

















Доклад кандидата психологических наук, преподавателя Братского государственного университета Лодкиной Елены Васильевны о православии и патриотизме вызвал не меньший отклик у аудитории. Здоровое патриотическое воспитание молодежи, основанное на православной вере, может стать залогом успешного развития государства и сознательного отношения молодых людей к своему будущему.

Иерей Олег Зырянов, руководитель епархиального миссионерского отдела, в своем докладе «Многополярный мир и миссионерская деятельность в XXI веке» подчеркнул, что настоящий миссионер - это, в первую очередь, христианин, который не забывает об образовании и является «примером благочестия для других».

О многолетнем плодотворном сотрудничестве Архитектурно-этнографического музея «Ангарская деревня им. О. Леонова» и Церкви рассказала директор музея Маржинян Елена Геннадьевна. Цикл докладов был завершен выступлением волонтера Мариловцевой Виктории Валерьевны на тему организации помощи для участников СВО и жителям регионов, оказавшихся в зоне боевых действий.

В заключительной части пленарного заседания гостям чтений была представлена концертная программа. Для присутствующих выступили ансамбль казачьей песни «Ладья», Наталья Кеппул и Анна Герасимова. Владыка Константин благословил выступающих и вручил им благодарственные письма.

Второй день IX Братских Епархиальных чтений прошел не менее насыщенно и полезно. С утра начали свою работу круглые столы обсуждений по следующим разнообразным направлениям:

- образовательная секция;
- социальное служение;
- миссионерская работа;
- работа с молодежью;
- информационная деятельность;
- казачья и военно-патриотическая работа.

В этом году тема чтений предоставила большой простор для дискуссий и полемик. Церковно-общественный форум объединил представителей всех приходов епархии, неравнодушных к проблемам воспитания и образования в наше время.

Автомобильный Крестный ход состоялся в Братске

4 ноября, в праздник Казанской Иконы Божией Матери, День народного единства, состоялся традиционный Крестный ход по храмам Братского благочиния.

Собором священнослужителей и прихожан братчане проехали Крестным ходом почти 100 километров, отслужив молебны о сохранении единства России и Божией помощи военнослужащим и гражданским лицам, принимающим участие в специальной военной операции, практически во всех храмах Братска: в Гидростроителе в храме Преображения Господня, в Осиновке - в храме преподобного Сергия Радонежского, с благословения и по молитвам которого была одержана решающая победа в Куликовской битве, в Энергетике - в храме равноапостольного святителя Иннокентия Московского (центре казачества и патриотического воспитания молодежи), в Падуне - в храме Успения Пресвятой Богородицы, в Братске - в храме Всех Святых, в Земле Российской Просиявших и в соборе Рождества Христова.

Сотни христиан с разных приходов собрал Крестный ход. В некоторых семьях есть те, кто сейчас, с оружием в руках, защищает Родину в зоне конфликта, поэтому важной составляющей нынешнего Крестного хода стала лития с участием военнослужащих, принимавших участие в боевых действиях на Украине, отслуженная на Мемориале воинам-интернационалистам, погибшим в локальных войнах и вооруженных конфликтах.

Крестный ход - это прежде всего молитва, но, как говорит апостол Иаков, «вера без дел мертва», поэтому к молитве прилагаются добрые дела - гуманитарная помощь нашим воинам и мирным жителям в зоне конфликта, и это тоже добрая традиция, потому что на Руси всегда побеждали всем миром и помогали всем миром. Наверное, в этом наша сила - объединяться, когда горе и беда, когда война и болезни, и с помощью Божией и заступничеством Пресвятой Богородицы, по молитвам святых угодников наших переживать тяжелые времена.



















Архиерейский визит в Казачинско-Ленское благочиние

5 ноября, в Неделю 22-ю по Пятидесятнице, в день памяти апостола Иакова, брата Господня по плоти, епископ Братский и Усть-Илимский Константин совершил Божественную литургию в храме во имя Святителя Феофана Затворника поселка Магистральный Казачинско-Ленского района. Его Преосвященству сослужили: настоятель храма протоиерей Иоанн Боричевский, иеромонах Софроний (Спирин) и иерей Николай Осипов. Проповедь перед причастием произнес иерей Николай Осипов. По окончании литургии владыка обратился к прихожанам с архипастырским словом.

6 ноября епископ Братский и Усть-Илимский Константин посетил Троицкий приход поселка Улькан, а также осмотрел ход строительства основы храма.

Далее владыка совместно с главой Ульканского городского поселения Никищенко Александром Николаевичем, благочинным Казачинско-Ленского Церковного округа протоиереем Иоанном Боричевским, руководителем спортивного клуба «Росич» Турчиным Владимиром Георгиевичем и завхозом центра Поливач Ниной Васильевной посетили центр патриотического воспитания «Сибирский рубеж». Данный центр еще только готовится к открытию.

В завершение осмотра центра совместно было принято решение оборудовать в этом центре часовню в честь святого Александра Невского.

Братчане стали участниками Иркутского молодежного православного форума PROCBET

5 ноября делегация Братской епархии в составе иерея Димитрия Пономарева и Щуковской Марины посетила первый иркутский епархиальный православный молодежный форум #procвет.

Форум начался с пленарного заседания, благодарственных и приветственных слов. Цель мероприятия - развитие духовно-нравственных качеств, формирование коммуникативной среды и поддержка молодежных епархиальных инициатив. Пленарное заседание приветственным словом открыл митрополит Иркутский и Ангарский Максимилиан. На форуме запустили работу нескольких секций. Прошли практикум «Мой проект», панельная дискуссия «Медиа - Инфо. Прожарка», дискуссионный клуб «Платон и Вася», презентация проектов по работе с молодежью «Наставники» и практикум «Я - доброволец». Итоги форума с розыгрышем призов подвели представители Молодежного отдела Иркутской епархии.









Делегаты Братской епархии стали участниками Всесибирского форума молодежи

С 6 по 9 ноября в Красноярске состоялось центральное событие для всех причастных к молодежному служению в Сибирском федеральном округе. Организаторами выступили: Координационный центр Синодального отдела по молодежному служению в СФО, отдел по делам молодежи Красноярской епархии, Сибирский федеральный университет.

Для участников были организованы 2 площадки: на территории Успенского мужского монастыря и КИЦ «Успенский», где прошло торжественное открытие форума, и на базе Сибирского федерального университета, где проходила основная работа.

Делегаты молодежного отдела Братской епархии диакон Артемий Пономарев, Сергей Ступин, Лидия Иванова приняли активное участие во всех рабочих днях форума.

Руководитель молодежного отдела диакон Артемий Пономарев выступил спикером открытой дискуссии «Что такое успешная молодежка?» На своем примере он рассказал детали, тонкости и сложности в работе с подростками. Ступин Сергей участвовал в работе секции «Приходская работа с молодежью и подростка-





ми», Иванова Лидия посетила «Социальное волонтерство», а диакон Артемий Пономарев также выступил на «Церковно-государственной работе и межконфессиональном сотрудничестве».

9 ноября в библиотеке СФУ состоялась церемония закрытия Всесибирского молодежного форума, организованного Координационным центром по делам молодежного служения в Сибирском федеральном округе, отделом по делам молодежи Красноярской епархии и Сибирским федеральным университетом. Торжественное закрытие Всесибирского молодежного форума началось с награждения сотрудников отделов по молодежному служению сибирских епархий. Братская епархия, а именно православная молодежная волонтерская организация «Доброхоты», заняла первое место в номинации «Дни единых действий», а диакон Артемий Пономарев - второе место в номинации «Миссия среди студенчества»!





Представители Братской епархии стали участниками общецерковного съезда по социальному служению

13 ноября в Москве состоялось открытие XI общецерковного съезда по социальному служению.

В 10:00 в храме Христа Спасителя состоялась Божественная литургия, которую возглавил Патриарх Московский и всея Руси Кирилл. В 14:30 в «Олимп-Холл Конгресс центре» прошло пленарное заседание, которое возглавили Святейший Патриарх Кирилл и епископ Верейский Пантелеимон, председатель синодального отдела по социальному служению и церковной благотворительности. После начали свою работу сессии по направлениям.

Братскую епархию на данном мероприятии представил руководитель Епархиального отдела по церковной благотворительности и социальному служению иерей Николай Осипов и его помощница.

В Усть-Илимске освящен храм Архангела Михаила

21 ноября, во вторник Седмицы 25-ой по Пятидесятнице, в день празднования Собора Архистратига Михаила и прочих Небесных Сил бесплотных, епископ Братский и Усть-Илимский Константин совершил чин Великого освящения храма во имя Архистратига Божия Михаила города Усть-Илимск. За освящением и Божественной литургией Его Преосвященству сослужили: секретарь епархии иерей Антоний Васильев, благочинный Усть-Илимского Церковного округа протоиерей Александр Белый-Кругляков, игумен Рафаил (Захаров), протоиерей Иоанн Боричевский, иерей Игорь Коконев, иерей Антоний Путрин и настоятель храма иерей Михаил Леднев. Проповедь перед причастием произнес протоиерей Иоанн Боричевский. По заамвонной молитве было провозглашено многолетие, и владыка обратился к прихожанам с архипастырским словом:

«Сегодня не просто праздник всех Сил бесплотных под предводительством Архистратига Божия Михаила, но целый сонм праздников - сегодня состоялось освящение храма, и еще одна ниточка потянулась на Небо, связуя землю и Небо по словам молитвы: «Да простоит сей храм до скончания века...»

Каждый храм освящается до скончания века, даже разрушенный в богоборческие времена. В строках поэмы Николая Мельникова «Русский крест» видна суть этого освящения:

«Даже если храм разрушен -
Кирпичи да лебеда,
Воле Божией послушен,
Ангел будет здесь всегда».

Если остался только фундамент от храма, а, может, и ничего видимого, Ангел Божий является хранителем Престола до скончания века, до Страшного Суда, будучи послушным Богу абсолютно. Разрушение храма - это беда не Ангела, а людей, отвергнувших Бога, по сути, совершивших самоубийство, и судьба их постыдна и страшна.

Поэтому вдвойне для нас радостнее, когда храмы открываются и освящаются, возобновля-

















ется связь с Богом. Мы, собравшиеся здесь, говорим Богу: «Ты нам нужен! Мы хотим быть с Тобой всегда!», а Господь нас слышит и принимает всех приходящих к нему. Главное, чтобы с течением жизни со всеми ее испытаниями это желание быть с Богом в нас не пропало. Наше внутреннее желание быть с Богом должно подтверждаться конкретными делами - молитвой, исполнением Заповедей Божиих, а Господь, видя наше устроение, поможет приходу ныне освященного храма под предводительством Архистратига Божия Михаила достигнуть Царствия Небесного.

Когда часть духов бесплотных под предводительством Денницы, или, как его еще называют, Люцифера (что переводится как «Сияющий, блистающий»), по своей гордости отделилась от Бога, Архистратиг Божий Михаил воскликнул «Кто, кроме как Бог?» и возглавил воинство Небесное по изгнанию падших ангелов, последователем которых является любой человек, отвергающий Бога.

Этот храм назван в честь Архангела Михаила, желаю вам укреплять веру молитвами к Архистратигу Божию, чтобы соблазны мира сего не отвели нас от Бога, от пути в Царствие Небесное».

По завершении богослужения епископ Константин наградил особо потрудившихся прихожан, строителей и благоукрасителей храма.

Владыка Константин вручил Патриаршии награды:

благочинному Усть-Илимского Церковного округа протоиерею Александру Белому-Круглякову - орден преподобного Серафима Саровского III-степени;

ктитору храма, директору строительной компании ООО «СК-ИЛИМ», Губанову Виктору Сергеевичу - орден святого благоверного князя Даниила Московского;

ктитору храма, директору филиала Группы «Илим», Антонишину Валерию Валерьевичу - Патриаршую грамоту;

ктитору храма Калинкину Геннадию Николаевичу - Патриаршую грамоту.

Далее епископ Братский и Усть-Илимский Константин наградил Епархиальными грамотами:

ктитора храма, директора филиала группы

«Илим» в Усть-Илимском районе Антонишина Валерия Валерьевича;

столяра Чегаева Бориса Владимировича;

иконописца Орехова Петра Викторовича.

Также владыка поблагодарил присутствующих за совместную молитву, поздравил с освящением храма и наградил Епархиальными благодарственными письмами особенно потрудившихся сотрудников прихода: Зайцева Николая Викторовича, Фролову Ольгу Ивановну, Мириевскую Нину Николаевну, Бурдинюк Веру Николаевну, Иванова Александра Олеговича, Балабину Лидию Александровну, Пехову Галину Константиновну, Петрову Валентину Терентьевну, Горшкову Любовь Алексеевну, Громаду Людмилу Алексеевну.





Премия «СВОИМ» вручена в Братске

25 ноября в Братске состоялась церемония вручения Национальной премии «СВОИМ».

Ее вручают российским воинам и гражданским лицам - врачам, волонтерам, музыкантам, священнослужителям, внесшим особый вклад в общее дело Победы в специальной военной операции.

Идея премии появилась после слов Президента РФ Владимира Путина о важности участия российского бизнеса и гражданского общества в поддержке российских солдат, и впервые была вручена в Москве в июле 2023 года. Первым городом в региональном маршруте премии стал Улан-Удэ, затем Братск.

Все лауреаты премии получили сертификаты на сумму от 100 до 500 тыс. рублей.

Перед вручением премии состоялся круглый стол «СВО и консолидация общества». Главной темой обсуждения стала реабилитация и социализация российских военнослужащих, которые возвращаются домой после выполнения боевых задач в зоне спецоперации.

Политики федерального уровня, политологи и военные аналитики, звезды патриотической сцены, представители руководства города и области собрались в Братске, чтобы вручить достойнейшим жителям Иркутской области Национальную премию «СВОИМ».











Генеральным партнером мероприятия в рамках Национальной премии «СВОИМ» выступает благотворительный фонд «Битривер», учрежденный одноименной компанией BitRiver и ведущий активную работу по поддержке участников и ветеранов СВО, а также членов их семей в регионах присутствия.

В рамках церемонии перед гостями и номинантами выступили популярные музыканты и актеры.

Епископ Братский и Усть-Илимский Константин в приветственном архипастырском слове обратился к участникам мероприятия и благословил на дальнейшие труды.

Также владыка вручил премию протоиерею Евгению Старцеву, которого фонд «Своим» представил к награде в номинации «Военный капеллан».

Виктория Мариловцева, бухгалтер Братской Православной гимназии, волонтер фонда «Добрый ангел» города Ростов-на-Дону, была удостоена национальной премии в номинации «Фронтовой волонтер». Виктория Валерьевна неоднократно организовывала сборы помощи на Донбасс, также сама в период своих отпусков приезжала потрудиться на восстановлении мирной жизни населения в Луганской и Донецкой республиках.

Социальный центр «Серебряный возраст без барьеров» открыт в Братске

2 декабря состоялось торжественное открытие социального центра при будущем монашеском корпусе с богадельней «Серебряный возраст без барьеров».

Молебен на начало доброго дела возглавил митрополит Иркутский и Ангарский Максимилиан. За богослужением молился епископ Братский и Усть-Илимский Константин. На молебне присутствовали священнослужители, прихожане храмов Братска, представители администрации и жители города. По завершении молитвы архиерей обратился к присутствующим с напутствен-

ным словом. Он поблагодарил всех устроителей, благоукрасителей центра и приподнес в дар икону Божьей Матери «Казанская» для будущего храма в честь Казанской иконы Божией Матери, расположенного на втором этаже монашеского корпуса. Владыка Константин также отметил словами благодарности всех, кто принимал участие в работе над данным проектом.

Проект рассчитан на год, в течение которого будут рождаться идеи, в каком направлении развиваться дальше. Благословение получено, а впереди у нас не только работа в проекте, но и благоустройство второго этажа, чтобы исполнить все, что задумано и ждет от нас Господь».

После освящения здания центра владыка Максимилиан и владыка Константин в сопровождении Галины Юрьевны Загайновой и Зубаковой Марины Александровны посетили все помещения первого этажа будущего монашеского корпуса и обсудили дальнейшие перспективы развития центра.





Праздник для мам организовали «Доброхоты»

Как давно я смотрел с мамой фильм? Доброхоты задались таким вопросом при подготовке празднования Дня матери и решили организовать для мам настоящий киноклуб. Так в пятницу, 1 декабря 2023 года, в соборе Рождества Христова города Братска отметили, пожалуй, самый добрый и нежный праздник.

Благодарность матерям за их невероятный труд и любовь ребята выразили через душевное видеопоздравление, а также подарки, сделанные своими руками. Завершился вечер по-настоящему семейным и уютным чаепитием. За чашкой ароматного чая и кофе все дружным кругом обсуждали темы «отцов и детей», «призвания», «долга» и «уважения», поднятые в просмотренной картине «Элементарно».

Многие отметили, что совсем уже забыли, как это, отложив дела и работу, устроить семейный просмотр фильма. И мамы, и дети остались в восторге от такого атмосферного и уютного времяпрепровождения.







Два архиерея возглавили в Братске Божественную литургию

3 декабря, в Неделю 26-ю по Пятидесятнице, Божественную литургию в кафедральном соборе Рождества Христова города Братска возглавили два архиерея: митрополит Иркутский и Ангарский Максимилиан и епископ Братский и Усть-Илимский Константин.

Архиереям сослужили: секретарь епархии иерей Антоний Васильев, благочинный I-го Братского Церковного округа протоиерей Димитрий Кирьян, протоиерей Андрей Дорогобид, протоиерей Георгий Малов, благочинный II-го Братского Церковного округа иерей Николай Осипов и иерей Михаил Шевченко.

Проповедь перед причастием произнес иерей Михаил Шевченко. Накануне вечером было совершено Всенощное бдение. По окончании богослужения владыка Максимилиан и владыка Константин поздравили присутствующих с воскресным днем и обратились к прихожанам с напутственными словами.





В детском саду открыли казачью группу

Стартовала реализация уникального проекта центра казачьей культуры г. Братска «Ладья» под началом руководителя епархиального отдела по взаимодействию с казачеством протоиерея Андрея Дорогобида совместно с МБДОУ 84 «Ручеёк». Открытие казачьей группы в детском саду - актуальная и разноплановая инициатива.

С самых малых лет ребят будут учить любить семью и Родину, дети будут изучать русские традиции и русскую культуру, чего очень не хватает в современном мире. Дети будут изучать казачьи традиции: девочки узнают, что казачка должна хорошо петь колыбельные песни, плести и печь вкусный каравай, а мальчики научатся умению владеть шашкой (пусть пока и стилизованной), ведь казак - это, в первую очередь, воин, который должен уметь защищать свою семью и Отечество.

Епископ Константин принял участие в совете Иркутской митрополии



Вечером 8 декабря по завершении праздничного богослужения в преддверии праздника святителя Иннокентия Иркутского состоялся Совет Иркутской митрополии.

Правящие архиереи всех трех епархий, входящих в состав митрополии: митрополит Иркутский и Ангарский Максимилиан, епископ Саянский и Нижнеудинский Алексий, епископ Братский и Усть-Илимский Константин обсудили рабочие планы и текущие вопросы.

В работе Совета участвовал также секретарь Архиерейского совета священник Стефан Бажков.

Благодарственный молебен в День города Братска





12 декабря в кафедральном соборе Рождества Христова епископ Братский и Усть-Илимский Константин совершил торжественный благодарственный молебен, посвященный Дню города Братска.

Перед началом молитвы владыка Константин поздравил присутствующих и отметил, что особенно радостно этот праздник начинать с благодарственного молебна: «Мы с вами должны понимать, что все, что у нас есть - это подарок от Бога. То, что не поддается разуму, верующий человек вручает в руки Божьи. Следовательно, очень многое в жизни зависит от того, как именно мы общаемся с Богом, как к нему обращаемся. Любое большое и серьезное дело следует начинать с молитвы. Тогда мы будем наблюдать, как рука Божья присутствует в этом деле, направляет его на пользу Родине и людям, проживающим здесь».

В этом году город Братск празднует свое 68-летие. На богослужении присутствовали: мэр города Братска Серебренников Сергей Васильевич, председатель городской Думы Павлова Лариса Михайловна, заместитель мэра по социальным вопросам Зубакова Марина Александровна, представители администрации, Думы, общественности и жители города.



БЕСЕДА С АРХИПАСТЫРЕМ

Преосвященнейший Константин, епископ Братский и Усть-Илимский:

ЧЕГО НАМ, ВЕЧНЫМ, БОЯТЬСЯ?

- Владыка, последние годы ознаменовались событиями (болезни, локдауны, войны), которые многими людьми воспринимаются, как апокалиптические. Как Вы относитесь к этому? Мы действительно вступили в заключительную фазу истории? Или это очередной кризис, каких было не мало?

Материал подготовил протоиерей Александр Белый-Кругляков

- Последние годы действительно отличались страшными событиями, эпидемиями, конфликтами, и сейчас у многих предчувствие третьей мировой войны. Она может вспыхнуть со дня на день, мы молимся, чтобы этого не произошло. Иногда приходят на ум параллели из Евангелия, где Господь предупреждает о военных слухах и грядущих болезнях. Невольно начинаешь думать, что вот - наступают последние времена.

Но к этому надо относиться спокойно, по-христиански. Ведь в том же Евангелии Господь предупреждает - о временах и сроках не знает никто, только Отец наш Небесный. Искать в окружающих нас событиях признаки сбывающихся пророчеств опасно. Потому что таким искушением диавол иногда пытается нас отвлечь от главного - от общения с Богом, от борьбы с греховными страстями. Это может быть попыткой увести христианина от главного к второстепенному.

Похожих периодов в нашей истории было немало. В начале прошлого века во время революционных событий боялись не только войны и болезней, совершались прямые гонения на христиан и Церковь. Священников расстреливали, мирян за веру подвергали пыткам, иногда страшным. Издевательством и насилием была охвачена огромная территория. И, кстати, не только в России. Многие тогда думали, что это и есть конец. Но Господь дал народу пройти через это, перетерпеть и через пролитую кровь дать Церкви сонм новых святых.

В наши годы все-таки происходит некоторое церковное возрождение. Я думаю, что все современные беды и сложности надо рассматривать, как грозное предупреждение людям за нечестие, за то, что мы перестали исполнять волю Божию, перестали жить так, как от нас ждет Господь. Мир поступательно движется к своему концу, но войны и болезни бывают очистительными для нас. Исход всех этих сложностей будет зависеть от того, как поведет себя общество. Если мы раскаемся, если народ в массе своей обратится к вере отцов, научится молиться, то Господь даст этому миру еще время. А если все пребудет в том же состоянии, как и до войны, если духовная жизнь будет в запустении и обязанности пред Богом забыты, то Господь может привести мир к концу.

Не говорю к концу света, потому что истинный Свет - это Бог, и Он вечен. А наш земной мир - временный. Бог отвел для нас здесь определенное время, продолжительность которого зависит от нашего внутреннего состояния. Поэтому мы должны прикладывать усилия, чтобы благочестием продлить свои дни. Но даже когда мир придет к концу, не будем забывать, что все в руках Божиих.

При этом не важно, сколько мы проживем, важно, в каком состоянии мы предстанем пред Богом. Поэтому не будем страшиться войн и бед, а будем страшиться греха, отлучения от Бога. Как любил говорить один мой товарищ - чего нам, вечным, бояться. И действительно, если мы понимаем, что с Богом мы переходим в вечность, то не важно, когда это произойдет и при каких условиях. Все в руках Божьих, главное остаться Ему верными.

- Из послания Апостола Павла к Галатам мы знаем, что во Христе нет «... ни иудея, ни эллина...» И все же, существуют нации, различающиеся по языку, культуре, менталитету. Где для христианина граница или баланс, чтобы не впасть в оголтелый национализм и при этом не стать «Иваном, не помнящим родства»? Что для Вас означает слово «русский»?

- Да, во Христе нет ни иудея, ни эллина. Можем продолжить - во Христе нет американца, англичанина, русского, японца, китайца и так далее. То есть если мы живем Христом, если мы пребываем в молитвенном общении с Ним, причащаемся Его Тела и Крови, то мы становимся Ему родными, в нас течет Его кровь. Тогда мы становимся родными со всеми, кто точно так же живет во Христе. Мы становимся одной большой семьей, в которой течет одна Кровь, живет один Дух. Духовное родство гораздо крепче, чем телесное. Родные по плоти могут люто ненавидеть друг друга, могут бороться за наследство, могут драться, оскорблять друг друга. Так бывает.

А родные по духу думают об одном, стремятся к одному, поклоняются одним святыням. Во взглядах на мир, в поступках милосердия и любви проявляется истинное родство, которое невозможно променять или растратить. Если уедешь в другую страну и встретишь человека родного по духу, то сразу понимаешь, что мы единая семья - Церковь. Если мы христиане и Христос живет в каждом из нас, то мы действительно одна семья без разбора национальностей.

Но это не устраняет наших географических, исторических, ментальных особенностей. Мы наполняемся Богом, но не поглощаемся Им. При любом цвете кожи, в любой языковой группе мы транслируем одни и те же ценности, и поэтому наступает гармония, красота. Бог может наполнять все, Его славит красиво поющий соловей, беззвучная черепаха, все животные и растения и исполненные Духом люди. Отсюда они получают единство и становятся одним целым.

Любой человек, выросший в своей национальной культуре, несет свои особенности, и не надо их изглаживать. В этом разнообразии красота. Единство должно быть в главном, в единении с Богом. Каждый человек имеет национальные корни и должен научиться прославлять Бога в соответствии с этими корнями. Это будет красиво, и в этой ситуации не будет Иванов, не помнящих родства. Свою культуру не нужно менять, отрываться от нее, тем более предавать. Как правило, предающий свою культуру, свои корни меняет и христианские ценности. Меняет на земные привязанности.

Что для меня означает слово русский? Ну, конечно же, это не национальность, я об этом говорил неоднократно. Русский - это образ жизни. Мы можем перечислить массу прекрасных русских людей не по крови. В том числе Александр Сергеевич Пушкин, составитель словаря Владимир Иванович Даль, князь Петр Иванович Багратион и так далее, перечислять можно бесконечно. Это люди, которые будучи не русскими по крови, считали себя русскими и прославили Россию. Поэтому русский - это человек, который живет, говорит и думает по-русски.

А Федор Михайлович Достоевский вообще считал, что русский - это значит православный. В русском мире православие всегда было приоритетом. И хотя у нас мирно приживались многие религиозные направления, но приоритетом всегда было православие. Русский мир позволяет всем жить гармонично, не истребляя, не подавляя никого. Кто поддерживает такой образ жизни и любит Россию, тот может считать себя русским.

Мне близка позиция Достоевского, русский - это прежде всего православный. При этом мы видим массы людей, живущих на территории России, не являющихся православными, но гармонично дополняющими русский мир, и мы их вполне можем назвать русскими. Потому что русский - это образ жизни.



- Русская Церковь переживает период небывалой свободы. И в то же время огромное количество людей нуждаются в пастырском попечении. Священник же зачастую вынужден заниматься строительством, ремонтом, поиском на это денег, заседанием в разных комиссиях и общественных советах. Люди иногда жалуются, что пастырь общается с ними «на бегу». Как правильно расставить приоритеты, чтобы различные послушания не заглушили в священнике пастырское служение?

- Церковь действует в этом мире, и она не свободна от многих вещей. Как организация мы обязаны предоставлять и внутреннюю отчетность, и некоторые сведения в государственные органы. Понятно, что без денег храм не построишь и с детьми мероприятие не проведешь.

Но главная задача пастыря - приводить людей к Богу. Это включает в себя совершение богослужений, совершение таинств, проповедь, все то, ради чего человек и становится священником. Нужно правильно расставлять приоритеты, помня, что по словам Христа «нужно это делать и того не забывать». Здесь кроется правильное восприятие своего поведения.

Главное - это богослужение, поэтому относиться к нему надо благоговейно. В воскресные и праздничные дни службы в храме должны совершаться неукоснительно. Если в эти дни происходят значимые мирские мероприятия и вас приглашает администрация, или уважаемые люди, спонсоры, надо выбирать служение Богу. Люди, стоящие в храме, для нас важнее любых мероприятий. Мне понравилось выражение одного священника, который своей первейшей задачей назвал: «Поставить человека лицом к лицу с Богом, в непосредственное общение».

Но при этом мы завязаны с общественными, государственными организациями, и бумажной работы не избежать. Священник и в этой ситуации священнодействует, в любом своем действии нужно научиться служить Богу. Как учили Святые Отцы - любое дело посвящай Богу. Как будто Бог попросил тебя, и ты пишешь Ему отчет.

Когда мы спешим на срочные дела, а нас останавливает со своим вопросом человек, постараемся быстро оценить ситуацию. Если она критичная, например, кто-то при смерти, то здесь важнее остановиться и помочь человеку. А если такой критичности нет, то просто с любовью сказать - извини, дорогой, сейчас я очень тороплюсь, давай договоримся на другое время и все с тобой обсудим. Сейчас решать такие вопросы проще, потому что есть телефон и другие средства коммуникации. Важно, чтобы человек не почувствовал, что его просто оттолкнули - у меня дела, сам разбирайся. Для нас и для любого православного христианина любовь это главное, ради чего мы молимся, постимся и так далее. То есть все, что мы делаем - это для того, чтобы вырастить в себе любовь, которую ждет от нас Бог.

- Владыка, мы все переживали и продолжаем переживать за Украинскую Православную Церковь, которую притесняют, гонят и пытаются запретить на Украине. Но в то же время стало известно, что многие иерархи и священники УПЦ перестали поминать Патриарха Кирилла, называют нас оккупантами и молятся о поражении России. Как к этому относиться чадам Русской Православной Церкви?

- Украинская Православная Церковь сейчас переживает очень сложные времена. Мы должны молиться, чтобы Господь вразумил ее иерархов, дал им силы противостоять давлению светской власти, дал разум правильно поступать. Дай им, Господи, те качества, которые позволят сохранить веру, верность Богу и церковное единство.

Ни один человек не сможет попасть в Царствие Небесное, если будет находиться в какой-то группке, будет враждовать против единоверцев, держать вражду, злобу и обиду. Примирению всегда противится гордость, которая не даст и спастись. Мы должны сострадать нашим братьям на Украине. На территории Украины много врагов России, но украинский народ нам не враг, мы это должны четко понимать. В России живет много украинцев, масса из этих людей наши братья, и тех из них, кто считает нас братьями, мы тоже считаем братьями, мы их принимаем за украинский народ. А те, кто стал выступать против России, против всего русского, тот сам прервал эту связь и перестал быть украинским народом. Он может себя так называть, носить соответствующие знаки, говорить на мове, но человек перестал быть украинцем, потому что Украина - это, по сути, Россия, это Русь. Оттуда пошла земля русская, и кто говорит, что он не русский, он себя и украинцем не имеет права считать.

Поэтому к священнослужителям на территории Украины мы должны относиться именно так. Кто сохраняет единство Церкви, поминает Патриарха, преодолевает сложности, держится даже до смерти - это просто мученики, это наши братья, за которых мы должны молиться. Нам трудно разбирать всех поименно - за этого молюсь, за этого нет - мы молимся за всю Церковь. Но Церковь - не административное здание, сюда не запишешься первый, второй, десятый. Церковь - это тело Христово, и если в тебе есть то, что разделяет с Богом, то будь ты иерархом, священником, монахом или просто работником, ты уже вышел из Церкви. Поэтому мы молимся за Церковь, а те, кто своими делами вышел из нее, тот сам устранился от наших молитв, я понимаю эту ситуацию именно так.

- Иногда в СМИ (к счастью, довольно редко) появляются сообщения о канонических или даже уголовных преступлениях, совершенных священнослужителями. Впоследствии выясняется, что кто-то из таких клириков в прошлом состоял на учете в психдиспансере и скрывал от собратьев и епископа свой диагноз. Возможно, эту ситуацию удалось бы предотвратить при правильно организованной деятельности духовников епархий. Есть ли в нашей епархии общий духовник и как построена его работа со священниками?

- Да, действительно, к нашей общей скорби в рядах священнослужителей происходят иногда такие вещи. Это огромная скорбь для всей Церкви. Потому что если преступление совершил какой-то неизвестный нам человек - это грустно, скорбно, но большей частью даже незаметно. Преступлений происходит много, и мы о них просто не знаем. Но если это касается



священнослужителя, дело получает огромный резонанс. При этом многие люди, далекие от Церкви, злыми языками пытаются Церковь очернить, сказать, вот они такие и сякие. Чаще всего таким осуждением они прикрывают собственные недостатки и неверие. Мы знаем из духовного опыта, что в действиях других замечают именно те недостатки, которыми болеют сами осуждающие. Это такое отступление по поводу того, что нельзя преступление или недостойный поступок одного человека огульно переносить на всю Церковь.

Человек, совершивший каноническое, юридическое, административное, уголовное преступление - по сути дела совершил грех и, возможно, тяжкий грех. Но любой человек, совершающей грех, разлучает себя с Церковью. Какой бы он не имел сан, он, по сути, вышел из Церкви одним своим греховным действием. И здесь неправильно ассоциировать этого человека с Церковью. Потому что Церковь как раз призывает к другому и не просто призывает, а всю свою деятельность устраивает так, чтобы человек избавился от греховных пристрастий, влекущих его в погибель. Я бы перестал ассоциировать преступников, даже в рясах, с Церковью.

Как таких случаев избежать? Надо более внимательно относиться к ставленникам, в том числе изучать их медицинскую карту и другие аспекты, давать более длительное испытание в церковной жизни. Но бывают сложные ситуации, когда остро не хватает людей. Иногда человек живет обычной жизнью, и ничто не говорит о том, что с ним что-то произойдет в будущем. А по прошествии нескольких лет раскрывается то, что было незаметным, и приводит к страшным последствиям. Такие вещи иногда невозможно выявить на ранней стадии. Мы, конечно, должны быть более внимательными, работать со ставленниками, это наша обязанность. Но гарантировать, что подобного никогда не случится, было бы слишком самоуверенным. Каждый человек свободная личность, и на протяжении всей жизни он может меняться. Мы видим это на иконе по мотивам книги Иоанна Лествичника. Подвижники поднимаются по лестнице в Царство Небесное, и даже на последних ступенях могут быть выдернуты бесами и лететь в пропасть. Любой человек из-за искажений духовной жизни или по гордыне может попасть в плен той или иной страсти и сорваться.

Я задавался мыслью о деятельности епархиального духовника. Рассматривал кандидатуры, и по разным причинам пока не вижу, кого можно поставить на это послушание. Духовник должен быть в удобной территориальной доступности для большинства священников. Поэтому пока у нас жива практика, когда священники исповедуются друг у друга. А в дальнейшем, если Бог даст нам духоносных отцов, на которых можно будет положиться, однозначно мы к этой практике придем.

- В редакцию журнала не раз поступали письма от родственников самоубийц. Они просят подробно объяснить, как им духовно помочь своим самовольно ушедшим из жизни близким. В каких случаях и как можно получить разрешение на отпевание?

- Самоубийство близких людей - это огромная трагедия в семье. В этой ситуации перед родственниками встают серьезные вопросы. Что делать дальше, как помочь человеку, решившему самовольно завершить свой жизненный путь? Церковь относится к этому неоднозначно. С одной стороны, человек не имеет права покушаться на свою жизнь. Наша жизнь принадлежит Богу и самоубийство - это страшный протест против Его воли. Сложилась древняя традиция таких людей не отпевать и хоронить их за пределами кладбища. Это, прямо скажем, жесткое отношение к покушению на самое святое - жизнь, дарованную Богом.

Но люди, приходящие в храм за помощью и поддержкой, услышав жесткое определение, вряд ли от этого станут лучше. Поэтому в храмах священнослужители и все работники должны проявить чуткость, любовь и, насколько возможно, успокоить этих людей. Церковь не молится за самоубийц, но не запрещает личной молитвы за таких родственников. Если у вас есть силы и желание - молитесь за них и дома, и в храме, ставьте свечки - это не запрещено. Просите у человеколюбивого Бога облегчения их посмертной участи.

У знакомого мне человека погиб некрещеный сын в ДТП на мотоцикле. Его отец в память о сыне стал строить в деревне Тихоновка храм, посвященный мученику Уару. По традиции церковной в таком храме совершаются молитвы за некре-



щеных людей. Пока строился храм, сам отец воцерковился и воцерковились некоторые его родственники. Такая жертва за сына не останется у Бога без ответа. Можно просто жертвовать нуждающимся и просить молитв за самовольно ушедшего из жизни. А еще важно и действенно совершать в память об усопшем добрые дела. Сам ушедший из жизни уже не может этого сделать, но мы, помогая кому-то, поддерживая кого-то, жертвуя на Храм, говорим в молитве Богу, что это за моего родственника. И это будет для него очень важная помощь.

Бывают какие-то извинительные причины, например, человек страдал тяжелой болезнью и просто не справился, или человека умышленно загнали в угол обстоятельствами, или запугали, что завтра его убьют, если он не отдаст большую сумму. В такой ситуации можно на имя архиерея подать прошение в канцелярию Епархиального управления с подробным объяснением случившегося. Прошение будет внимательно рассмотрено, и если мотивы будут признаны достаточно аргументированными, то правящий архиерей своей властью может разрешить отпевание.



Тогда станет возможным и церковное поминовение, и можно подавать за отпетого записки в алтарь. Помоги, Господи, всем, попавшим в подобную ситуацию!

- В эти праздничные Рождественские дни хочется спросить, владыка, как Вы относитесь к чудесам, верите ли Вы в чудо, и какое место чудо занимает в Вашей жизни?

- В эти Рождественские дни хочется всех от всей души поздравить с Рождеством Христовым!

Это один из самых великих христианских праздников. Мы и весь мир встречаем пришедшего в мир Спасителя. Бог очень долго через многие поколения готовил человечество к Боговоплощению. Среди людей должен был появиться святой сосуд, способный послужить тайне Рождества Христова. Мы с благодарностью вспоминаем всех, кто воспитал Богородицу, величаем Пресвятую Деву, молимся Ей, как заступнице рода христианского.

По поводу чуда хочется сказать, что чудо происходит с нами каждую минуту. Человек должен просто открыть свое сердце и это чудо увидеть. Сегодня мы вспоминаем о Деве, родившей Сына - это величайшее чудо свершилось потому, что Богу было угодно именно в тот момент и для всех родиться в мир. То же самое с множеством других чудес. Мы иногда даже не подозреваем и не догадываемся о подстерегающих нас опасностях. Просто Бог берет и своей рукой отводит их. И ты только спустя время понимаешь - это действительно чудо, потому что по всем законам природы должна была случиться беда или вообще погибель. Божии чудеса в нашей жизни - постоянное явление, просто надо уметь их замечать.

То, что мы с вами живем - это самое настоящее чудо. Как это вдруг когда-то мертвая материя стала живой клеткой? Мы можем видеть окружающий мир, и это тоже чудо. Нет оптических приборов, более совершенных человеческого глаза. Любой компьютер - детская игрушка по сравнению с простейшей живой клеточкой в организме человека. Чудом мы называем все, что невозможно объяснить естественным разумом и научными подходами. Бог выше любой науки, Он создал все законы природы и может их нарушать по Своей воле.

Бог может дать нам то, что выше земных законов, поэтому мы молимся о прощении грехов. Хотя по естественному течению вещей мы за грех должны понести наказание. Но мы верим, надеемся и просим чуда прощения. Чудес в нашей жизни очень много.

Я вспоминаю некоторые случаи из своей жизни, и в сердце рождается радость и благодарность Богу. Потому что Бог живой, Он не оставляет нас, Он участвует в нашей жизни, что-то отводит от нас Своей милосердной рукой, к чему-то приводит, чему-то научает. Это именно чудеса, которые происходят вопреки земной логике, в обход земных законов. И мы как дети радуемся чуду.

Всем читателям журнала ВРАТА желаю, чтобы чудес в вашей жизни, случаев, когда Бог действует вам во благо, было как можно больше! Всех благословляю!

С праздником! ■



Монохром зимы
Фото Марины Андрейчиковой

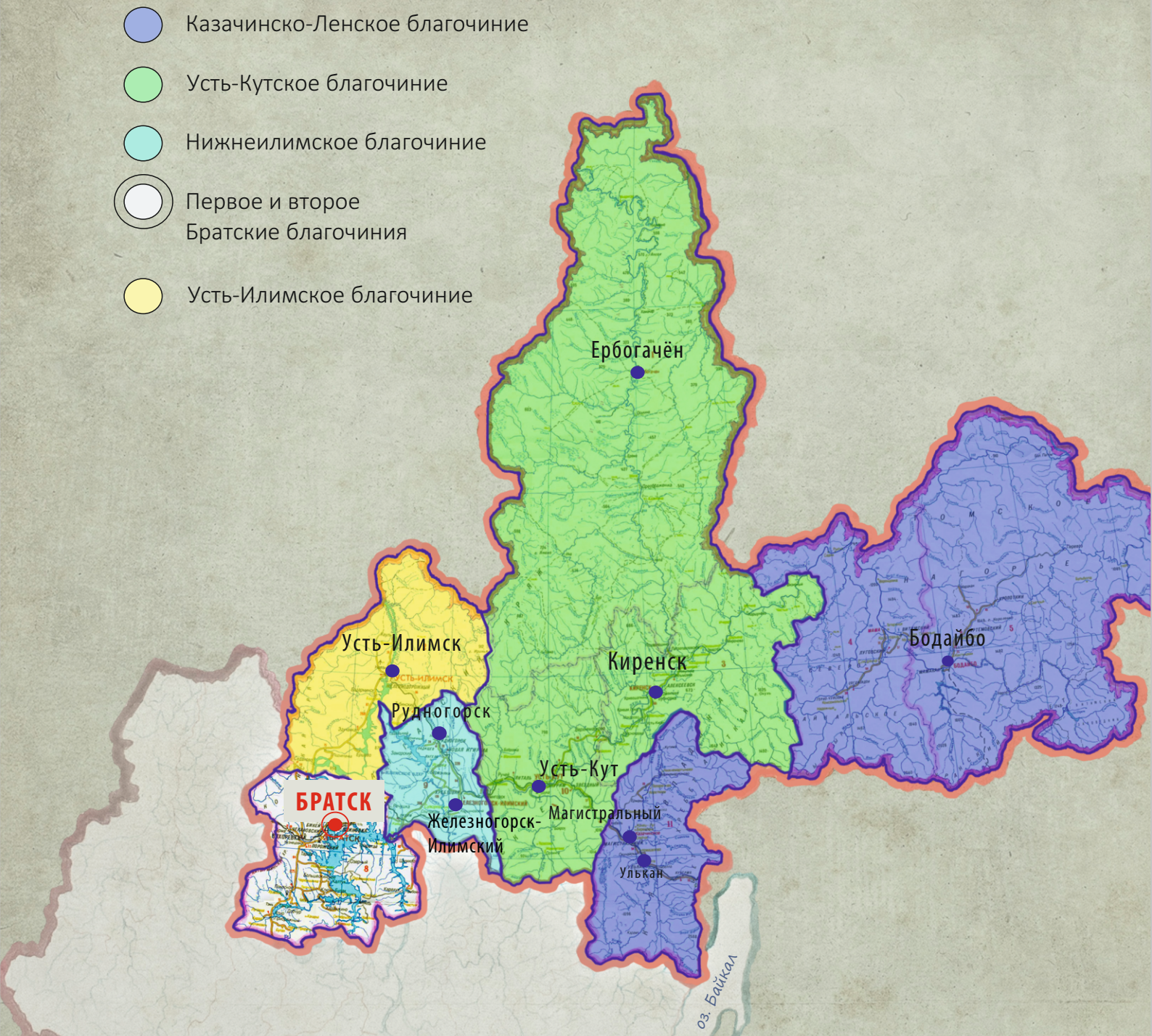

Братская

ЕПАРХИЯ



Иерей Димитрий Пономарев:

САМОЕ ГЛАВНОЕ - ЭТО СЛУЖБА

Председатель Приходского совета кафедрального собора, руководитель епархиального информационного отдела, руководитель службы протокола - это далеко не все послушания священника Димитрия Пономарева. И не только энергия молодости его козырь. Отец Димитрий удивительным образом умеет находить общий язык с каждым собеседником, утешать словом и поддерживать делом. Через какие жизненные испытания формировались эти качества, иерей Димитрий Пономарев рассказывает от первого лица.

Материал подготовила
Марина Андрейчикова

Фото - из семейного архива
семьи о.Димитрия

Моя мама была завучем и учителем в Православной гимназии Братска. Ожидаемо, что и меня она привела туда же. В Православной гимназии я учился все одиннадцать лет. В первой половине дня шли обычные уроки, а во второй - начиналось все самое интересное. Было много разных секций, например, я занимался дзюдо и футболом, наша команда даже участвовала в городских соревнованиях по дворовому футболу и занимала призовые места. Также в гимназии проходили так называемые духовные часы, когда мы читали духовные книги, интересные рассказы для детей, записывали в блокнотики важные цитаты.



Детство

В гимназии я стал свидетелем первого в своей жизни чуда. У каждого класса начальной школы был святой покровитель, у нашего - святой Георгий Победоносец. Однажды в раздевалке нашего кабинета случился серьезный пожар, много чего сгорело, но, слава Богу, обошлось без пострадавших. И вот что интересно: гобелен с изображением Георгия Победоносца, висевший в той раздевалке, чудесным образом не сгорел. По-моему, он до сих пор находится в гимназии, но, наверное, сегодняшние ученики уже не знают эту историю.

С теплом вспоминаю нашу учительницу Маргариту Александровну Константинову. Она с воспитателями много времени уделяла не только преподаванию предметов, но и нашему духовному воспитанию. К сожалению, в этом году моя первая классная руководительница отошла ко Господу, но очень радостно, что перед смертью мне удалось ее несколько раз пособоровать, исповедовать и причастить.



Богослужение в Киренске

В алтарь я впервые попал еще школьником. В Братск тогда впервые привезли мощи святителя Иннокентия Иркутского, шли торжественные службы, и ныне покойный отец Андрей Огородников ввел меня в алтарь, чему я был несказанно рад. С того момента так и служу Господу.

Отец Андрей часто поучал пономарей, строго спрашивал с нас, если мы вели себя неподобающе или благоговение к служению пропадало.



Лития у могил мамы и ребят

Был период, когда я собирался уходить из Православной гимназии. Это было после смерти мамы и совпало с переходным возрастом и серьезным духовным кризисом. Я тогда даже перестал ходить в храм. Отец Андрей, который всегда меня поддерживал и, по сути, был наставником, приехал к нам домой, уговорил остаться в гимназии, и мы вернули документы.

Наша с отцом Артемием (старший брат, с 2013 года служит диаконом) мама - Галина Евгеньевна Пономарева - была удивительным человеком. Она сама очень сильно горела и зажигала всех вокруг на добрые дела. В то время, если в Братске проходили какие-то мероприятия, мне кажется, мама всегда везде участвовала или даже организовывала их. Многие ее проекты до сих пор существуют. «Мама Галя», как ее часто называли, в начале двухтысячных годов активно занималась с молодежью: собирала ребят и возила в иркутский и северобайкальский православные лагеря, была руководителем дружины Организации Российских Юных Разведчиков. Когда она погибла вместе с нашими очень близкими друзьями Денисом Винюковым и Сергеем Маму-Шиваном, огромное количество людей потеряло по-настоящему родного и близкого человека. Мама реально своей жизнью показала, как нужно жить по-христиански и «стать всем для всех ради того, чтобы различными путями спасти хотя бы некоторых» (1 Кор. 9:19). Сейчас даже и не вспомню, сколько у нее было крестников, она была для всех общей мамой.



Со старшим братом - отцом Артемием



Первый иподиаконский состав (я за кадром)

Про себя я точно не могу сказать, что являлся каким-то примером православного христианина, но знаю точно, что присутствие Бога в моей жизни всегда было и есть. В раннем детстве я думал и мечтал о служении священником в Церкви, но, повзрослев, точно был уверен, что это не мое и не считал себя достойным. И сейчас ни в коем случае не скажу, что достоин этого великого служения.

Перед окончанием школы я был уверен, что буду поступать на техническую специальность, готовился к сдаче экзаменов по физике и информатике. Было несколько вариантов профессии и вузов в разных городах, но последними до решения поступать в семинарию были инженер-программист и железнодорожный институт.

Но в 2011 году в Братске создается епархия, и меня приглашают в первый иподиаконский состав, который необходим для архиерейских служб. Думаю, стоит перечислить наш первый состав, точнее, кто кем является сейчас: иерей Антоний Васильев, секретарь епархиального управления; иерей Николай Осипов, настоятель Успенского храма города Братска и руководитель социального отдела нашей епархии; диакон Артемий Пономарев, архиерейский (старший) диакон и руководитель молодежного отдела епархии; диакон Прохор Огородников, клирик Знаменского собора города Иркутска; Павел Матвеевский, пономарь собора Рождества Христова; Марков Андрей, иподиакон и я, иерей Димитрий Пономарев. Старшим иподиаконом стал Коля Осипов, он отправился в Иркутск на обучение. Вернулся, несколько раз успел «отрепетировать» с нами службы, и мы отправились к нашему первому епископу.

Епископом Братским и Усть-Илимским был избран игумен Максимилиан. Мы с братом знали его с детства, ездили с мамой в лагеря, которыми он руководил. Но главное, что и он знал почти всех из нас и благословил такой первый состав иподиаконов.

Господь так управил, что отец Андрей Огородников позвал меня с Прохором и Колей поехать в



Наш первый курс семинарии. С владыкой Игнатием

Москву на архиерейскую хиротонию владыки Максимилиана. Ехали мы на поезде и, к сожалению, на саму хиротонию не успели - она состоялась на несколько дней раньше. Но с владыкой мы встретились, помогли ему на первой службе. Впрочем, для меня эта поездка была важна другим. Тогда в Москве и Санкт-Петербурге мы много ходили по святым местам, и я искренне молился, чтобы Господь направил меня на тот путь, который будет полезен, и это касалось не только выбора вуза, а в целом жизненного пути. И Господь направил.

Не сказать, чтоб я для себя решил точно идти учиться в семинарию. Скорее этот выбор пришел плавно и со временем. Уже потом, в семинарии, я нашел ответ на вопрос, как вы решили связать свою жизнь с Церковью: «Не вы Меня избрали, а Я вас избрал и поставил вас, чтобы вы шли и приносили плод...» (Ин.15:16) И правда - этот выбор скорее был сделан Богом, и многие обстоятельства именно к этому вели, и, конечно, я уверен, это было сделано и по молитвам мамы.

С архиереем мы много ездили по епархии, я знакомился со священниками и прихожанами, общался, впитывал, смотрел на другие приходы и все больше сердцем понимал, что хочу поступить в семинарию. Такое же желание появилось и у отца Прохора, и мы, по благословению владыки Максимилиана, поехали в Хабаровскую духовную семинарию и благополучно поступили. Вместе мы попали на семинарский клирос, получили еще несколько послушаний, например, мне досталось послушание в информационном центре семинарии. А было это так: однажды после учебы я шел по коридору, и первый проректор семинарии владыка Ефрем велел мне зайти в кабинет и посидеть на встрече, которая, как оказалось, была посвящена созданию новостей. А я всю жизнь считал, что новости и освещение каких-то добрых дел - это все лишнее, и никогда бы не хотел этим заниматься, но с тех пор и по сей день занимаюсь. И таких случаев в жизни было много, Господь точно ведет и знает, что для меня полезно.

В семинарии было интересно: к нам приходило много образованных богословов и проповедников того времени, проходили разные интерактивные встречи, активно продвигалось молодежное служение. Сейчас, оглядываясь назад, жалею, что потратил много времени впустую и мало записывал - из памяти очень многое пропало. Мы ходили на конференции в другие вузы, проводили мероприятия для светской молодежи. Для меня это было очень удивительно, потому что в Братске ничего такого на тот момент не было.



Вручение диплома

Много чего было в нашей семинарской жизни. Были и некоторые несправедливости, сложности, и те, кто не был к ним готов, отсеивались. Но этот опыт очень важен, теперь я знаю это точно. Очное образование в семинарии дает, помимо знаний, очень серьезную закалку для будущего священнослужителя. До служения в Церкви мне пришлось не поработать, а скорее подработать в разных местах: и в автосервисе, и листовки раздавал, и курьером, и помогал кондиционеры ставить, и даже, уже будучи в сане диакона, подрабатывал в такси.

По семейным обстоятельствам после второго курса семинарии мне пришлось перевестись на заочное отделение и вернуться в Братск. Здесь владыка меня взял на работу в епархиальное управление на должность референта и назначил старшим иподиаконом вместо отца Николая, который уже стал священником.



Иподиаконы

Иподиаконское служение - важный этап моей жизни. За четыре с половиной года, сопровождая владыку Максимилиана в поездках, я посетил практически всю нашу Братскую епархию. Попал в самые первые и сложные миссионерские поездки в отдаленные уголки области. Например, в 2014 году зимой мы поехали в поселок Ербогачен; впервые за многие десятилетия в эти края добрался архиерей. Более семисот километров от Усть-Кута, долгая и опасная дорога по



С архиереем в Усть-Илимске



Миссионерская поездка по Нижней Тунгуске

«зимнику» в минус сорок. Летом того же года владыка в сопровождении священников и мирян отправился на сплав по реке Нижняя Тунгуска, посетив по пути более пяти деревень. В этой поездке многие жители принимали Таинство Крещения, исповедовались, причащались и даже венчались. Было явственное ощущение, что Церковь здесь очень давно ждут и, наконец, дождались. Очень много полезного я почерпнул из общения с людьми в этих уголках.

Далее были и другие миссионерские поездки и сплавы: по рекам Лена, Киренга, в Бодайбинский, Мамско-Чуйский районы. Наш владыка Константин тогда также часто приезжал в эти поездки и участвовал в них. Очень радостно было через некоторое время возвращаться в какой-то поселок, а там тебя узнают, общаешься с уже родными братьями и сестрами во Христе, ведь во многих местах после таких поездок появилась молитвенная комната или даже построили полноценный храм.

В те годы основными моими послушаниями были организация архиерейских служб, разработка логистики, общение с настоятелями, работа с документами в управлении, составление планов и отчетов. В 2015 году владыка благословил меня заняться созданием «молодежки» при соборе Рождества Христова, назвал он нас «Доброхотами». Мы попытались соединить в себе работу молодежной и волонтерской организации. Собралась активная команда ребят под руководством моего брата, руководителя молодежного епархиального отдела отца Артемия. Начали встречаться каждую пятницу. За годы испробовали разные форматы: и киноклубы, и дискуссионные площадки, и вечера настольных игр, литературные и музыкальные гостиные и многое другое.

Параллельно занимались социальной работой. «Доброхоты» помогали в открытии гуманитарного центра помощи «Очаг», проводили акции помощи беженцам и людям в трудной жизненной ситуации. К нам обращались одино-

кие пожилые люди, мы навещали их на дому, устраивали уборку. Посещали с концертами дома престарелых, интернаты, отдаленные деревни Братского района, поздравляя жителей с великими православными праздниками.

Наш молодежный отдел подружился с городским Центром молодежных инициатив, участвовали в их городских мероприятиях, совместно создавались и проводились наши. В 2016 году, например, впервые всем городом отпраздновали День славянской письменности и культуры. Многие проекты продолжают жить и развиваться и сегодня, это не может не радовать. Каждый учебный год часть выпускников нашей молодежки уезжала в другие города, поступала в вузы, но все ребята остаются верны Богу и с теплом вспоминают время, проведенное вместе.



«Доброхоты»



Одной из важных страниц жизни нашей епархии стало открытие детского лагеря «Одигитрия», в который приезжали ребята со всей Иркутской области. За три недели смены дети проживали интересную жизнь, решая отнюдь не детские вопросы, узнавая Бога и приобщаясь к Церкви. Не раз мы крестили воспитанников прямо в лагере. Самое главное, что они знакомились, обменивались контактами и общались вне смен, несмотря на далекие расстояния. «Одигитрия» создала немало семей, в том числе и нашу. Моя будущая супруга тоже много лет была вожатой в лагере. В 2015 году мы с Ирой зарегистрировали брак и повенчались.



Второй отряд. Лагерь «Одигитрия»

Спустя два года нас все еще было двое. Мы с Ирой ходили по врачам, искали причины, но с их точки зрения все было хорошо. И вот в 2017 году владыка Максимилиан благословил меня сопровождать его в паломнической поездке в Грузию. Готовясь к поездке, я читал об особенностях страны и святых, прославленных в ней, и остановился на рассказе священника, у которого с матушкой никак не получалось родить ребенка. И вот они посетили Грузию, помолились святому



Сретенский бал

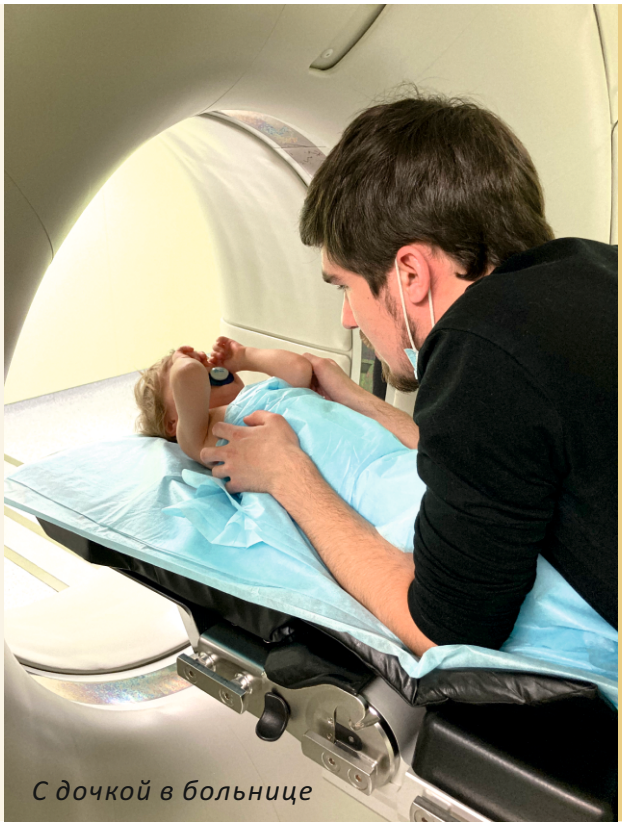

С дочкой в больнице



Дети: Анастасия и Иван

Давиду Гареджийскому (которому молятся о даровании детей), попили святой воды из его источника, и через некоторое время матушка забеременела. Родился ребенок. А через три года супруга нашла где-то дома воду с этого источника, попила, и снова через некоторое время у них родился ребенок.

В поездке с владыкой мы посетили множество святых мест и приложились ко многим святыням. Я, конечно, молился святому Давиду, набрал этой святой воды, привез домой нам и еще одной супружеской паре, у которой была такая же ситуация. У них сейчас тоже растет малыш. И у нас через несколько месяцев родилась Анастасия.

Родилась Настя недоношенной, и в связи с этим со здоровьем у нее было много серьезных проблем. Но Господь точно не дает креста человеку, который бы он не смог понести. Все, через что нам пришлось пройти, я прошел бы снова, как бы пафосно это не звучало. Да, это очень тяжело, когда болеют дети, но именно пройдя через множество испытаний, мы становимся сильней и становимся именно теми, кем должны быть. Благодаря таким событиям мне намного проще общаться с роженицами и мамами маленьких пациентов больницы - я окормляю Братский перинатальный центр и Детскую городскую больницу. Часто мамы, которые попали в тяжелые обстоятельства, винят всех вокруг, не видя ничего светлого в этом мире, не зная или забывая, что есть единственное утешение - это Господь. С Ним мы точно пройдем все испытания, а главное, поймем, для чего они нам даны.

В 2020 году у нас родился второй ребенок, которого мы назвали Иваном; он растет, нас радует, и, дай Бог, дети вырастут и станут по-настоящему хорошими людьми и настоящими христианами.

В 2017 году мы с Артёмом Андрейчиковым открыли школу звонарей при соборе, в которой в течение полугода обучалось больше десяти человек, самой младшей ученице на тот момент было девять лет, а самой старшей больше семидесяти. Выпускники школы и сегодня звонят на колокольнях города.

В том же году владыка Максимилиан поставил меня на должность руководителя информационного отдела. Молодой, никогда не работающий в такой сфере, я собрал команду сотрудников и продолжил епархиальные информационные проекты, начатые до меня. На сегодняшний день мы близко сотрудничаем с городскими СМИ, совместно с телерадиокомпанией «Братск» много лет выпускаем программу «Откровение», где встречаемся с интересными гостями и обсуждаем темы, связанные с верой. В этом году совместно запустили на телевидении новую программу «Благословение на день», в которой ежедневно рассказываем о святом, прославляемом в этот день, и предлагаем задуматься над словами Священного Писания или святых отцов. Разработали два новых епархиальных сайта, ведем официальные сообщества во всех разрешенных социальных сетях.



Экскурсия на колокольню



Запись программы «Откровение» с гостем из Москвы

В 2018 году владыка Максимилиан рукоположил меня в сан диакона. Начался новый этап в жизни - этап священнослужения. И стало ясно, что нет большей степени служения на земле, чем стоять у Престола Божия. Мне очень нравилось диаконское служение, но Господь благословил принять сан иерея, который показал полноту этого служения.

В 2020 году, в праздник в честь иконы Божией Матери «Знамение», у мощей нашего родного святителя Иннокентия Иркутского в Знаменском монастыре митрополит Максимилиан рукоположил меня во священники. Сорокоуст проходил я в соборе Рождества Христова, где и было благословлено мне дальше служить.

Практически сразу мне благословили собирать новый приход - в честь святителя Иннокентия Иркутского в Братске. Земля, выделенная под строительство храма, находится в овраге недалеко от федеральной трассы, коммуникаций вблизи практически нет, и место не самое людное. Но с Божией помощью собрался костяк православных, и мы вместе приводим это место в порядок, по мере возможностей каждое воскре-



Иерейская хиротония в Знаменском монастыре



Первые молебны на месте строительстве Иннокентьевского храма

сенье стараемся совершать молебны на начало доброго дела. К сожалению, пока о строительстве говорить рано. Мы провели несколько экспертиз, слишком сложный там грунт. Но я уверен: если Господу будет угодно, и на этой земле вырастет новый храм.

С прошлого года владыка Максимилиан назначил меня на должность председателя приходского совета собора Рождества Христова. Эта должность редкая и, как правило, бывает в кафедральных храмах епархий, чаще звучит как ключарь. Епархиальный архиерей может являться настоятелем в кафедральном соборе и делегирует полномочия одному из клириков храма. В обязанности председателя совета входит надзор над богослужебной и хозяйственной деятельностью храма, исполнением поручений архиерея и прочее.

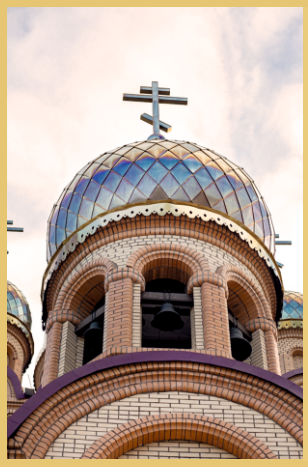

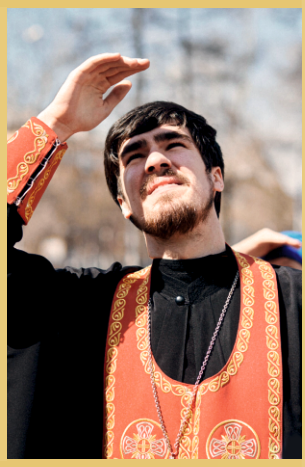

Настоятель Собора Рождества Христова

Наш кафедральный собор только внешне закончен, а внутри еще строится, и впереди много работ по благоустройству храма, духовно-просветительского центра и территории вокруг.

В соборном храме всегда много людей, которые впервые пришли в Церковь, особое внимание должно уделяться им, чтобы не было перегибов или каких-то грубых моментов. Здесь всегда больше проектов, чем в обычном приходском храме, службы совершаются ежедневно, проходят большие собрания священнослужителей и соборные богослужения.



«Соборяне»

У каждого нашего священника есть еще приходы и какие-то епархиальные послушания. К сожалению, в связи с ковидными ограничениями некоторые соборные проекты, начатые прошлым настоятелем отцом Андреем Чесноковым, пришлось приостановить, но я очень надеюсь, что они возобновятся.

На базе собора сегодня продолжают функционировать сестричество во имя преподобномученицы Елисаветы Федоровны, молодежное движение «Доброхоты», Библейский кружок и воскресная школа для взрослых. В этом году начала работу швейная мастерская, в которой шьют в том числе и вещи для наших бойцов на СВО.



При соборе действует епархиальный духовно-просветительский центр «Слово», в котором занятия проходят как для детей, так и для взрослых.

С 2020 года первого Братского епископа, владыку Максимилиана перевели в Иркутск, и он стал митрополитом Иркутским. Конечно, владыка нас не оставлял, часто приезжал и решал некоторые вопросы, но для многих чувствовалось, что без постоянного присутствия архиерея работа ведется не так, как должна. И дело, конечно, не в том, что мы расслабились, а скорее в том, что апостольская благодать через архиерея нас всех покрывает.

В декабре прошлого года на Братскую кафедру назначен и рукоположен епископ Константин, на хиротонии которого мне удалось побывать и послужить. И вот с приездом владыки Константина жизнь в епархии вновь закипела. Владыка за этот год посетил практически всю епархию, совершил несколько миссионерских поездок, благословил новые проекты, возобновил прошлые. Планируется открытие смены епархиального лагеря, много внимания уделяется молодежной работе, и, конечно, владыка активно участвует в вопросах завершения стройки нашего собора.

Меня как-то спросили: «Совмещая много разных обязанностей, какой отдаете приоритет?» Размышляя над ответом, я понял, что самое главное - это служба. Да, много разных мероприятий, проектов, но, если перестаешь служить, все рассыпается. Бывало, на литургию приходишь, а в голове столько нерешенных вопросов, столько проблем на этот день! Послужишь, отметая все, и оно само собой решается. Ну а дальше ранжируешь обязанности. Вот, к примеру, информационная работа. Здесь не отложить какую-то новость или проект на какой-то длительный срок, всегда нужно с сотрудниками отдела (слава Богу, они есть и очень помогают) максимально быстро отработать, отреагировать, опубликовать новость. Другие дела страдают; например, точно чувствуется, что работы по Иннокентьевскому храму стали намного медленнее двигаться в связи с новым послушанием в соборе. Но я уверен, что Господь даст сил на все, что сейчас полезно. А дальше есть еще мечты, еще идеи и проекты. Постепенно двигаясь с Богом, надеюсь, что все получится. ■



День свадьбы

Матушка Ирина Пономарева:

ЗА ОКНОМ СТРОИЛСЯ ХРАМ...

В окна квартиры, в которой я выросла, теперь виден собор Рождества Христова, тогда он только строился. К вере я пришла не с детства, и родители мои около православия до сих пор. В семье нас двое: я и моя старшая сестра. Росли мы в основном с бабушкой и дедушкой по маминой линии. Бабушка учила молитве «Отче наш». Дедушка с момента начала строительства все ждал и мечтал увидеть своими глазами построенный храм с золотыми куполами. Я не слышала, чтобы он молился, но то, что он очень ждал достроенный храм, запомнилось хорошо. Даже когда он сильно болел, нет-нет да и говорил про храм.

Бабушка по отцу в детстве на большие праздники брала меня на ночные службы в церковь, там я видела много детей и даже своего будущего мужа. Все время думала: где же эти дети живут и учатся? Они казались другими.

Несмотря на многие детские трудности, мы с сестрой понимали, что такое добро, а что - зло. Ощущение, что Бог обо мне заботится, было всегда.

Я закончила 9 классов и стала получать среднее специальное образование. На богослужение привело меня отчаянное чувство страха за одного человека. Это была юношеская любовь. Молодой человек, с которым мы вместе учились три года, а на третьем курсе начали встречаться, заболел почти сразу же после первого букета, подаренного мне, и признания, что я ему нравлюсь. Болезнь была серьезной, продлилась

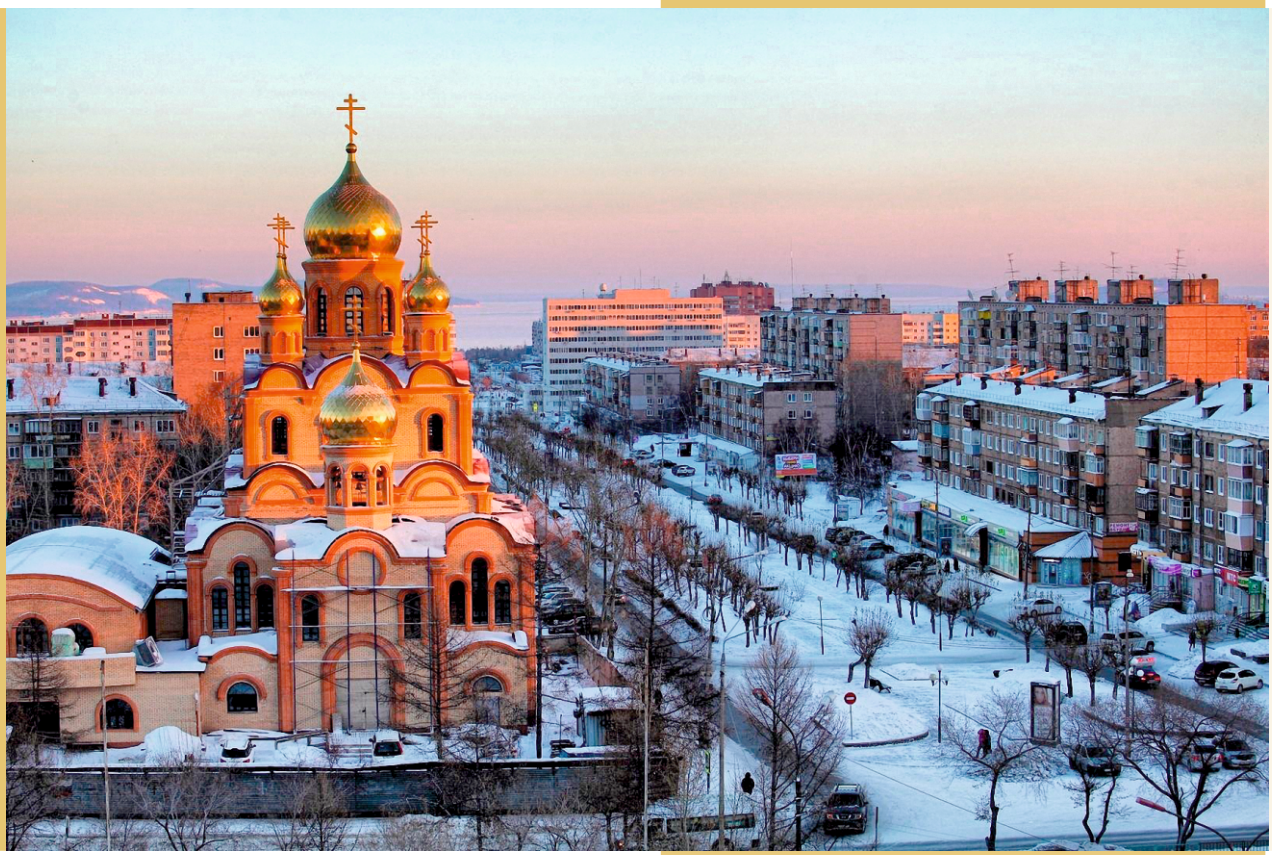

Собор Рождества Христова в Братске

всего 11 месяцев, и он отошел ко Господу. Мы прошли это время вместе, и именно эти события помогли мне приблизиться к Богу. С родителями этого молодого человека моя семья в очень хороших отношениях до сих пор, мы считаем их родными.

Мой приход в храм открыл мне другой мир. Я узнавала, слушала, наблюдала, впитывала в себя много нового. Знакомилась с «другими» людьми. Оказалось, что в храме не только взрослые люди, но и много моих сверстников. Мне было интересно, чувствовала себя нужной в Церкви. Начала по-настоящему выстраивать с Богом диалог, начала исповедоваться и приобщаться Святых Христовых Таин.

В тот год, когда епархии передали базу отдыха, в которой нужно было много чего сделать до заезда детей, меня пригласили участвовать в жизни лагеря «Одигитрия». Там мы и познакомились с тогда еще просто Димой Пономаревым. Про него говорили, что он семинарист, что у него хорошее чувство юмора, что он добрый, умный, веселый, и много всего хорошего.

Меня поставили на первый, самый старший отряд. То есть я была старше своих подопечных на пару лет. Было тяжело, но с Божией помощью



Рождественские спектакли в деревнях Братского района





Венчание

у меня получилось найти общий язык с ребятами. С моими «первыми» детьми я иногда вижусь, и это всегда взаимная радость от встречи. Дима Пономарев в то лето помогал мне во всем, мы много разговаривали и смеялись.

После смены я поступила в институт и стала работать в соборе Рождества Христова помощником настоятеля отца Андрея Чеснокова, занималась социальной работой на приходе. А еще придумывала первые спектакли для поездок по деревням Братского района. Мы с отцом Алексеем Серебряковым были первооткрывателями в этом направлении; от воспоминаний тепло и светло становится на душе. Дима уехал в семинарию - он учился там очно. Мы поддерживали связь.

Спустя несколько лет мы, юные и влюбленные, 7 августа 2015 года создали семью, сыграли свадьбу и освятили наш союз. Никого из наших родителей не было на венчании. Моя мама не смогла присутствовать, мама мужа погибла в 2006 году, отец мужа болел и был в этот момент дома, а мой отец на тот момент жил в Нижнем Новгороде и не смог приехать на нашу свадьбу. Когда венчающий нас отец Димитрий Филиппов обратился к присутствующим и пригласил наших родителей поздравить нас, к нам навстречу никто не вышел. Инициативу в свои руки взял отец Андрей Чесноков, спасибо ему за это! Он благословил нас, сказал очень теплые, важные и нужные слова.

Выходя замуж, я, естественно, до конца не понимала, что такое жизнь с человеком, который служит в храме. Муж много лет был старшим иподиаконом у владыки Максимилиана, часто был в разъездах или на мероприятиях, дома я обычно бывала одна. За время нашей семейной жизни я получила высшее образование по профессии «инженер-теплоэнергетик» и стала работать в администрации нашего города.

Полнота семьи и настоящая любовь - вот что я ощутила с рождением дочери. Наша ласточка родилась 7 мая 2018 года глубоко недоношенной в 6,5 месяцев беременности и весом 920 граммов. Мы с мужем столкнулись с трудностями, которые теперь можно назвать временными, а тогда было сложно и больно ежедневно.

До рождения дочери мы не могли определиться с именем. Мужа к тому моменту только-только рукоположили во диаконы, он проходил сорокоуст. Придя в себя после родов, я позвонила мужу, и он сказал, что вместе с отцом Антонием крестил дочку и назвал ее Анастасия, что в переводе с греческого означает «воскресшая». Я была счастлива услышать именно это имя.



Садим цветы на месте будущего строительства храма



С детьми Иваном и Анастасией

Пережить нам пришлось много, в основном, боль и слезы. Вопросов «за что это нам?» не было, мы сразу понимали, что ситуация с ранним появлением дочери на свет для чего-то. Родила я Настю в Братске, потом санавиацией ее увезли в Иркутск; я улетела следом, отец Дмитрий приехал на машине. Мы выслушивали от разных врачей не очень приятные диагнозы и советы. При рождении дочка не умела дышать, глотать.

Прогнозов на жизнь не давали, потом прогнозы были один хуже другого. Мы плакали, молились. Помню, коленопреклонно молились у мощей нашего любимого святителя Иннокентия Иркутского, не знаю, сколько времени мы пробыли в монастыре, но вышли оттуда другими. Осознание, что, несмотря ни на что, мы любим и будем любить нашу дочь, укоренилось в нас. С тех пор я стала по-другому разговаривать с врачами. Требовать с них, спрашивать и не бояться ответа.

Настя росла и развивалась по мере сил. Мы были во многих городах, больницах, центрах и, надеюсь, сделали все, чтобы дочка выздоравливала. Все, что от нас зависит, мы продолжаем делать. Слава Богу за все!

Вспоминая первые годы жизни дочери, могу сказать, что слова о том, что мужчина должен быть крепостью, опорой и защитой - правда. Отец Димитрий прекрасный отец, самый заботливый. Замечательный муж, который берет ответственность за все. С ним ничего не страшно. Он помог мне как жене, как маме пережить трудное время. Мы вместе справились.

Спустя три года у нас родился сын Иван. Сейчас у нас сыночек и лапочка дочка. Насте 5 лет, Ване 2 года. Дети ходят в садик, занимаются плаванием, ЛФК, Ваня посещает детский развивающий центр, Настя начала подготовку к школе.

Мы с отцом Димитрием стараемся детство детей сделать счастливым. Проводя время вместе, мы любим смотреть, как дети общаются между собой, играют, как Настя учит Ваню тому, чему когда-то учили ее мы. Мы любим выезжать на природу, посещать наши лагеря. Дети - это ежедневный праздник, хочется ценить каждое мгновение этого праздника, ведь они когда-то вырастут.

Отца Димитрия тоже можно сравнить с праздником, потому что дома он бывает не так часто, как хотелось бы. И мне понадобилось время, чтобы принять это. У него много работы, много послушаний. При том, что он должен совмещать в себе священника, организатора, хозяйственника, строителя, управленца, бухгалтера, он ведь еще и муж, и папа. Для меня, для наших детей он самый лучший. И я его очень ценю за все, что он делает не только для нас, для своей семьи, но и за все, что он делает во благо дел, о которых радеет. ■



Иерей Димитрий Пономарев

Слово на праздник РОЖДЕСТВА ХРИСТОВА

«Пришёл воплотившимся Христос Бог наш,
Которого Отец рождает из чрева прежде денницы,
держащий бразды правления над пречистыми силами
полагается в яслях для скота и повивается пеленами,
но разрешает многозапутанные узы прегрешений».
Канон Рождеству Христову, песнь 6-я.

Во имя Отца, и Сына, и Святого Духа. Сегодня мы вспоминаем великий праздник, праздник большой любви Божией ко всему человечеству, праздник воплощения Бога Слова, праздник Рождества Господа нашего Иисуса Христа.

Господь приходит в мир в пещере, в яслях, не как царь этого мира, которого ждали в то время иудеи, а как Царь, Царство которого «Не от мира сего…» (Ин.17:36) Земля жила в ожидании Мессии. За три века до Рождества книги Ветхого Завета были переведены на греческий язык, и практически каждый их смог понимать и изучать. Иудеи рассеяния оказали активное религиозное влияние на язычников, среди которых жили: они знакомили их с библейскими пророчествами о Христе. Мир был в смятении; римская империя главенствовала практически над всеми, внутри империи были распри, множественные войны, веры в своих богов уже практически не было. В Израиле долгое время не было пророков. Израильская Церковь была расколота, внутри появились разные религиозные течения, такие, как саддукеи, фарисеи, иродиане, зилоты и прочие. Все ждали изменения мира, но каждый толковал приход Господа в мир по-своему.

Господь Иисус Христос является на Землю не как великий царь или завоеватель, не в шикарных царских палатах, а в вертепе, не с пышными празднествами, а в тишине. Святитель Григорий Неокесарийский говорит: «Ветхий Деньми стал Младенцем, чтобы сделать людей чадами Божиими. Сидящий во славе на небесах, ради любви к людям, покоится в яслях бессловесных животных. Бесстрастный, Бестелесный, Непостижимый влачится человеческими руками…» Господь из любви ко всему человечеству, которое предало Его еще в Райском саду, является в наш тленный мир, в котором болезни и голод, в котором диавол имеет власть, в котором Он встречает ненависть людей и предательство, но Он все равно приходит в этот мир, приходит ради каждого из нас. Он воспринимает на Себя все бремена человека, кроме одного - кроме греха. Митрополит Антоний Сурожский в своей проповеди в день Рождества Христова говорит такие слова: «Христос рождается с тем, чтобы умереть, мы рождаемся с тем, чтобы жить. И Он рождается, чтобы умереть, потому что Он любовью захотел стать одним из нас».

Адам за все человечество отворачивается от Бога, и через это грехопадение все человечество теряет истинный источник жизни. Но как его вернуть? Только через

Бога, через путь, который Он нам укажет. И Господь нам всем указывает этот путь и говорит: «Я есть путь, истина и жизнь. Никто не приходит к Отцу, как только через Меня» (Ин. 14:6). Святитель Афанасий Великий в таких словах заключает весь смысл Нового Завета: «Бог стал Человеком, чтобы человек стал богом». Именно ради нас Господь приходит в мир, и Он, конечно, изначально знает, что Его ждет.

Вспомним икону Рождества Христова. В центре мы видим пещеру, которая предвозвещает нам кончину Христа: в пещере он родился, в пещере будет погребен. Пещера символизирует мрак жизни без Бога; именно в этот ад сошел Создатель, чтобы рассеять эту тьму. Вертеп с рожденным Богомладенцем часто изображается на дискосе, который также символизирует пещеру, в которой Христос родился и в которой был погребен. На этом дискосе совершается проскомидия - подготовительная часть Божественной литургии, которую миряне не видят. И каждый раз священник, подготавливая святой Агнец, произносит: «Жрется Агнец Божий, вземляй грех міра, за мірский живот и спасение». («Закалывается Агнец Божий, подъемлющий грех мира, за жизнь мира и спасение»). Но не Рождество Христово является главным событием, не заклание Агнца, не распятие, а именно Воскресение Христово. Ведь центром Божественной литургии является Евхаристия, таинство Причащения, таинство соединения человека с воскресшим Христом. Именно для Воскресения Господь приходит в мир, именно для этого Он претерпевает все тяготы и искушения, именно для этого Он спускается в ад и вызволяет праведников.

Христос, придя в мир, полностью изменил его, полностью убрал все сословия и ранги, дал возможность любому человеку попасть в Царство Небесное, полностью изменил понимание о Боге. Мне, как христианину, приятно понимать, что мой Бог не сидит где-то на горе или облаке и управляет, а мой Бог пришел ради нас всех в мир и пострадал и пролил Свою кровь: «Ибо сие есть Кровь Моя Нового Завета, за многих изливаемая во оставление грехов» (Мф. 26:28).

Уже через несколько веков человечество изменяет свою хронологию, настолько Рождество Христово переворачивает мир. Многие даже не задумываются, что это за «наша эра» и что отличает ее от того, что было «до нашей эры». А отличает время до Рождества Христова и после. Именно Рождество Христово полностью меняет летоисчисление и является началом так называемой «нашей» или «новой эры». Время Ветхого Завета передает нам не только конкретные факты создания мира и грехопадения прародителей, но и их духовный смысл. Тогда становится понятным противопоставление апостолом Павлом двух Адамов. Как Христос «второй Адам» - это Глава нового человечества, тела Церкви, так и первый Адам олицетворяет собой все «ветхое» человечество, которое нарушило завет с Богом. Христос восстанавливает этот завет и обновляет человечество.

Итак, братья и сестры, не будем же отходить от истины, не будем забывать, для чего именно сегодня, в день Рождества Христова, мы собираемся вместе, не будем терять общения с неисчерпаемым Источником Жизни в Причастии. Будем же помнить, для чего Господь пришел в наш мир, будем больше радоваться, больше любить, больше творить дел милосердия и вместе сегодня воспоем: «Слава в вышних Богу и на земли мир, в человецех благоволение!» ■

Игумен Евфимий (Моисеев)

Кандидат богословия, профессор кафедры церковно-практических дисциплин, ректор Тульской духовной семинарии.

Статья опубликована в журнале ВЕСТНИК ИСТОРИЧЕСКОГО ОБЩЕСТВА САНКТ-ПЕТЕРБУРГСКОЙ ДУХОВНОЙ АКАДЕМИИ № 2 (7), 2021



ЗАБЫТЫЙ СВЯТИТЕЛЬ-МИССИОНЕР:

жизнь и труды епископа Камчатского, Курильского и Благовещенского Макария (Дарского)

О епископе Камчатском, Курильском и Благовещенском Макарии (Дарском) (1842-1897), выпускнике Тульской духовной семинарии и Московской духовной академии, к сожалению, известно не так много. Его имя на сегодняшний день оказалось основательно забытым, и даже в таком авторитетном научном издании, как «Православная энциклопедия», отсутствует статья о нем. Упоминание об этом архиерее можно встретить лишь в немногочисленной специальной литературе, посвященной истории Православия на Дальнем Востоке.

Между тем преосвященный Макарий принадлежит к плеяде замечательных и незаслуженно забытых миссионеров, трудами которых православная вера утверждалась в самых удаленных уголках Российской Империи.

Епископ Макарий (в миру Михаил Фёдорович Дарский; около 1842, Тульская губерния — 7 (19) сентября 1897) — епископ Русской православной церкви, епископ Камчатский, Курильский и Благовещенский.

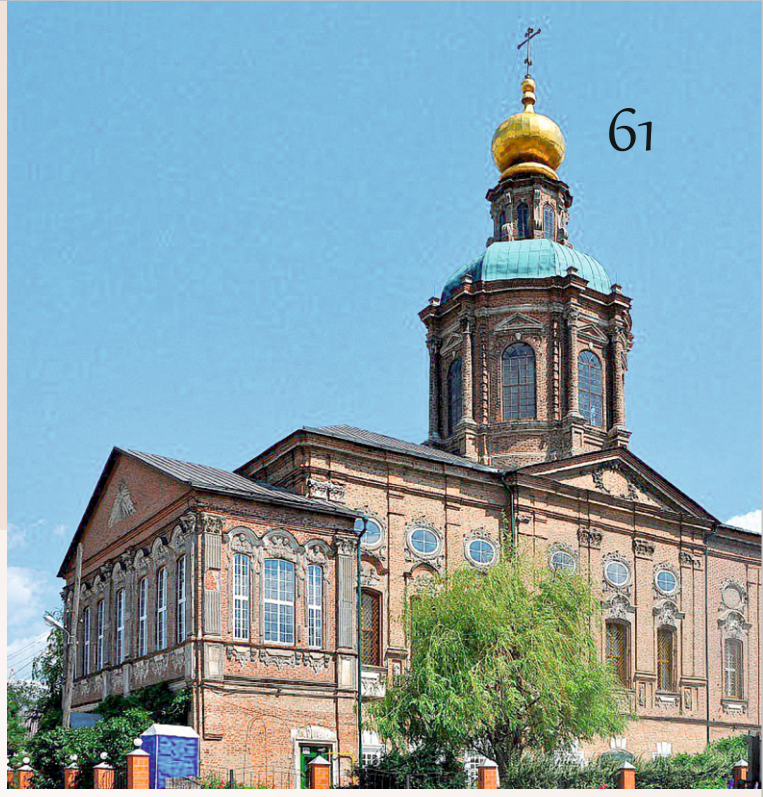

Вознесенская церковь в Туле

Этот архипастырь прожил хоть и короткую, но нелегкую и подвижническую жизнь, совершая сначала просветительское и пастырское, а потом и архипастырское служение среди народов Сибири и Дальнего Востока.

По этой причине мы посчитали важным приложить некоторые усилия для того, чтобы восполнить пробел в научно-исторической литературе, посвященной этому иерарху Российской Православной Церкви. Впрочем, следует сразу оговориться, что за отсутствием точных данных по многим аспектам его биографии для объяснения ряда фактов его жизни нам придется прибегать к гипотезам и предположениям.

Епископ Макарий, в миру Михаил Федорович Дарский, родился в 1842 году в Туле, в семье протоиерея Феодора Егоровича Дарского, настоятеля Вознесенской церкви - к счастью, сохранившейся до наших дней. Его отец, протоиерей Феодор Дарский - выпускник Санкт-Петербургской духовной академии, совмещал приходское служение с трудами в Тульской духовной семинарии, где в 30-е годы XIX в. был секретарем правления, а также секретарем комитета о построении нового семинарского корпуса.

В семье протоиерея Феодора было десять детей, Михаил - будущий святитель, был седьмым ребенком. Его старший брат - протоиерей Сергий Дарский, был женат на Александре Яковлевне Каркадиновской, младшей сестре митрополита Московского и Коломенского Сергия (Ляпидевского) (1820–1898).

Как выходец из священнической семьи Михаил Дарский получил вполне обычное для представителя своего сословия образование. В Туле он окончил духовное училище и семинарию. Если верны имеющиеся о нем биографические данные, семинарию он окончил в возрасте 22-х лет, что для той эпохи выглядит довольно нетипичным. Обычно семинаристы заканчивали свое обучение к 18 годам, поэтому причину, по которой будущий епископ окончил семинарию на четыре года позже положенного срока, еще предстоит выяснить его будущим биографам. Маловероятно, что причиной задержки была слабая успеваемость - в этом случае Михаил не мог бы рассчитывать на поступление в академию. С большей степенью вероятности можно предположить, что у Михаила уже в молодом возрасте были какие-то проблемы со здоровьем, в пользу этой версии говорит и его достаточно ранняя кончина в возрасте 55 лет.

В 1864 году Михаил Дарский поступил в Московскую духовную академию, которую успешно окончил в 1868 году. Годы его учебы в академии совпали со временем ее расцвета, которого она достигла благодаря мудрому попечению святителя Московского Филарета (Дроздова) и неустанным трудам своего ректора - известного церковного ученого протоиерея Александра Горского.

В 1868 году, завершив учебу в Московской духовной академии, Михаил Федорович Дарский поступил на должность законоучителя мужской гимназии в Иркутске. Параллельно с преподаванием он исполнял обязанности катехизатора Иркутского епархиального управления, а в 1870 году стал членом епархиального комитета.

Причина, по которой выходец из достаточно известной тульской священнической семьи отправился в Сибирь, нам доподлинно неизвестна. Можно предположить, что на решение молодого человека отправиться в далекие края повлиял известный миссионер святитель Иннокентий (Вениаминов), митрополит Московский, который после кончины святителя Филарета (Дроздова) в 1867 году стал его преемником по кафедре. Очевидно, что с его появлением в Москве возрос интерес к миссионерской тематике. Маститый иерарх, который большую часть своей жизни провел в миссионерских трудах, не только хорошо знал все трудности миссионерского служения, но и по мере сил стремился способствовать развитию миссии, так что нельзя исключать, что именно он и направил выпускника Московской духовной академии Михаила Дарского в Иркутск.

Вполне вероятно и то, что это решение могло быть поддержано и ректором академии протоиереем Александром Горским, младший брат которого Владимир Васильевич Горский (1819–1847) был членом 12-й Пекинской духовной миссии.

Как бы то ни было, очевидно, что Михаил Дарский воспринял это назначение как волю Божию и не пытался ему противиться, о чем говорит тот факт, что всю свою оставшуюся жизнь он отдал служению в Сибири и на Дальнем Востоке, хотя по истечении определенного срока службы, вероятно, имел возможность хлопотать о своем переводе поближе к родному дому.

В одном из интернет-источников упоминается о том, что 17 сентября 1871 года Михаил Дарский защитил кандидатскую диссертацию (впрочем, ни место защиты, ни тема диссертации не указываются), однако эта информация нуждается в проверке. В другом месте говорится, что в этот день он был рукоположен в сан священника. Нам неизвестно, где состоялась иерейская хиротония Михаила Дарского, равно как и то, кто из архиереев ее совершил. Также до конца не ясно, в каком качестве (семейном статусе) он был рукоположен. Поскольку в известных нам биографиях преосвященного нигде не упоминается ни о его женитьбе, ни о смерти супруги, с большой долей вероятности можно предположить, что он был рукоположен в священный сан целибатом - в соответствии с практикой, берущей в Русской Церкви свое начало с рукоположения ректора Московской духовной академии протоиерея Александра Горского. К сожалению, подобных белых пятен в биографии преосвященного Макария на сегодняшний день остается довольно много.

Как бы то ни было, в течение почти десяти лет после рукоположения священник Михаил Дарский активно трудился в Иркутске на педагогическом поприще в светских учебных заведениях - преподавал латинский язык в Иркутской мужской гимназии, Закон Божий в Иркутской женской гимназии и даже занимал должность законоучителя в Иркутском детском саду.

19 октября 1880 года он вернулся на стезю духовного образования уже в качестве начальствующего и был назначен смотрителем Иркутского духовного училища.

27 января 1881 года священник Михаил Дарский был пострижен в монашество с именем Макарий, возведен в сан архимандрита и назначен начальником Иркутской духовной миссии и настоятелем Ниловой пустыни. В 1882 году архимандрит Макарий занял должность сверхштатного члена Иркутской духовной консистории.

6 августа 1883 года по ходатайству архиепископа Иркутского и Нерчинского Вениамина (Благонравова) император Александр III повелел назначить начальника Иркутской миссии архимандрита Макария (Дарского) вторым викарием Иркутской епархии с титулом «Киренский».

8 августа 1883 года архимандрит Макарий был назначен настоятелем Иркутского Вознесенско-Иннокентиевского первоклассного монастыря, а 9 октября того же года в Иркутске хиротонисан во епископа Киренского с оставлением за ним настоятельства в Вознесенско-Иннокентиевской обители. Архиерейскую хиротонию совершили архиепископ Иркутский Вениамин и епископ Селенгинский Мелетий.

15 июля 1889 года епископ Макарий был назначен епископом Селенгинским, первым викарием Иркутской епархии, в феврале-марте 1892 года временно управлял Иркутской епархией.



Монголия. Монды

До сих пор период деятельности преосвященного Макария, в течение которого он как викарий Иркутской епархии отвечал за миссию среди бурят-буддистов, остается практически неизученным. Между тем это были девять лет, когда владыка находился в расцвете сил и, очевидно, весьма плодотворно и успешно трудился. Чтобы показать, с какими трудностями приходилось сталкиваться преосвященному Макарию и его помощникам в ходе бурятской миссии, приведем отрывок из статьи священника Иннокентия Преловского «Поездка Преосвященнейшего Макария, епископа Киренского, начальника Иркутского отдела духовной миссии, в Тункинский край с 10 по 21 февраля 1885 г.»:

«Устройство Мондинского стана задумано преосвященнейшим Макарием еще в 1882 году. Побудительной причиной было то, что буряты, за отдаленностью резиденции миссионера (на Оке), могли видеть миссионера только по временам, при случайных проездках, которых могло быть не более двух или трех в год. Кроме того, если в Мондах, как увидим ниже, нелегко живется миссионеру, то что сказать о жизни на Оке? 300 верст самого невозможного верхового пути по страшным высям гольцов отрезывали миссионера от живого мира и на десять месяцев лишали его возможности видеть кого-нибудь из русских. Дороговизна провоза жизненных припасов делала невозможной семейную жизнь миссионера. Наконец, после первого окинского миссионера отца Алексея Попова, который после первого посещения Окинского стана заболел насмерть, епархиальное начальство не могло найти ни одного семейного священника, который бы пожелал жить в Окинском стане. Вот причина устройства нового стана в Мондах. И много препятствий привелось побороть устроителям этого стана, преосвященнейшему Макарию и миссионеру отцу Иакову Чистохину, немало на их долю выпало скорбей, неприятностей и огорчений. То обманывали доставщики леса, то подрядчик не исполнял условий и вместо того, чтобы строить стан, на взятые им от миссии деньги пускался в разные предосудительные спекуляции; то разбегались рабочие; то, наконец, встречались затруднения в своевременной доставке необходимых для постройки материалов и пр. Нужно было иметь особенную энергию и преданность делу, чтобы не отступить пред упомянутыми препятствиями. Теперь каждый поймет, какова была радость устроителей при виде плодов своих трудов - при виде храма и миссионерских помещений. Каждый

поймет, почему преосвященнейший Макарий предпринял эту неудобную поездку для освящения стана.

В Мондах мы провели четверо суток и несколько пригляделись к жизни мондинского миссионера. Нелегка и невесела эта жизнь. Сначала до постройки дома миссионер помещался в монгольской войлочной юрте, и даже лишен был возможности совершать богослужение - этого единственного здесь утешения, - даже в такие великие дни, как св. Пасха. Особенно тяжела эта жизнь для семьи миссионера, когда последний по обязанностям службы должен на целые месяцы оставлять свою семью. Только какой-нибудь монгол или бурят, да проезжий торговец изредка заглянет в дом Мондинского миссионера. Кругом ни души. Еще бы ничего, если бы дело ограничивалось только одной скукой, приходится миссионеру терпеть нечто поважнее. Заботливый архипастырь, преосвященнейший Макарий впоследствии дозволил миссионеру совершать до устройства храма литургию в старой часовне. Преосвященнейший Макарий перевел недавно в мондинский стан семейного диакона, так что теперь на Мондах уже два семейства.

Бурливый Иркут нередко отрезывает путь в Тунку, и мондинцам тогда доводится терпеть лишения в съестных припасах, которые доставляются сюда из Тунки. Выезжать же в Тунку семья миссионера может только в некоторые зимние месяцы, при тех путевых неудобствах, какие описаны выше. Летом же на Монду только один верховый путь. На второй день нашего пребывания на Мондах явились к архипастырю двое монгольских лам с поздравлением преосвященнейшего от имени своего хамбо-ламы (настоятеля пограничного монгольского дацана), а вместе, чтобы наведаться, когда будет освящение храма. Хамбо-лама, сообщили ламы, желает-де сам приехать на освящение и просит на то позволения у преосвященнейшего. Конечно, отказа не было. Освящение храма было назначено 17 февраля - в воскресенье, и потому оставалось еще два дня совершенно свободных. Уже к концу второго дня всех одолела та скука, от которой, по русской поговорке, хоть беги, а постоянные ветры еще более увеличивали ее. Дождались, наконец, всенощного бдения. Служил миссионер Парфениевского стана священник Иннокентий Преловский. Его Преосвященство с четырьмя иереями совершил освящение хлебов, прочел на полиелее акафист св. равноапостольному князю Владимиру, во имя которого устроен Мондинский стан, и помазал всех богомольцев освященным елеем. К освящению храма собрались буряты и приехало несколько семейств из тункинского выселка.

17 февраля, в 9 часов утра, под предстоятельством Его Преосвященства начато освящение храма. В освящении участвовали о. благочинный тункинских миссионерских церквей священник Иоанн Косыгин, Парфениевский миссионер священник Иннокентий Преловский, местный миссионер священник Иаков Чистохин и шимковский миссионер о. Иоанн Соколов с двумя диаконами: Владимиром Поповым и Александром Грозиным. Освящение храма и литургия, совершенная Его Преосвященством с теми же сослужащими, окончились в 12 часов дня. В конце литургии преосвященнейший в поучении изложил краткое учение о Боге и Его домостроительстве, а о. Иаков Чистохин тут же переводил его на бурятский язык. Молящиеся буряты, как бы в доказательство, что они понимают проповедь, после каждого перевода восклицали: «болтогой, болтогой!» (аминь - да будет, верно).

Слава и благодарение Господу, что Он сподобил огласить и этот отдаленный уголок нашей родины архиерейским служением и поучением. Всем потрудившимся и помолившимся радушный о. миссионер предложил праздничную трапезу, во время которой опять явились те же монгольские ламы, только уже трое, и извинились пред архипастырем, что хамбо-лама не мог из-за болезни явиться на освящение. И эти овцы не двора сего были радушно приглашены разделить трапезу и радость христиан. После обеда монголы посетили храм и восхищались его красотою. В доказательство своего благоговения к архипастырю, который подарил как им самим, так и хамбо-ламе, книги Св. Писания на монгольском языке, ламы просили у Его Преосвященства по одному волосу на память. Данные волосы они завернули в чистую бумагу и с поклонами удалились восвояси. Так совершилось скромное мондинское торжество, участие в котором приняли и те, для обращения которых к свету Христову построен этот стан.

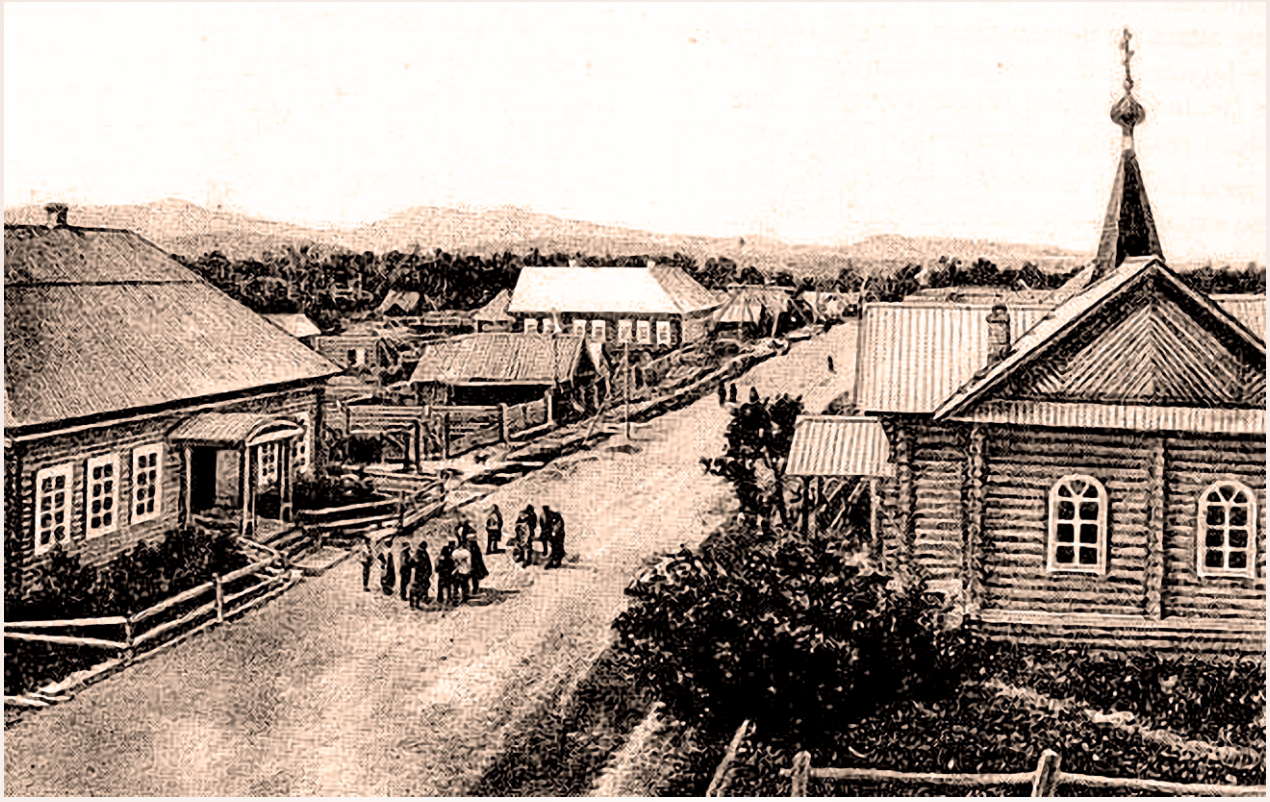

Сахалин

Миссионерские труды снискали епископу Макарию заслуженное благоволение в глазах священноначалия: известно, что владыка был удостоен двух орденов - Святого Владимира III степени и Святой Анны I степени. Как минимум одну из этих наград, очевидно, он получил за труды в Иркутской епархии.

25 октября 1892 года преосвященный Макарий был назначен на самостоятельную кафедру с титулом «Камчатский, Курильский и Благовещенский». Таким образом, он стал преемником по кафедре святителя Иннокентия Московского, который некогда благословил его вступить на поприще миссионерства. По своей площади это была огромнейшая епархия, которая включала в себя, помимо Камчатки, Сахалина и Курил, все Приамурье и Приморье. Центр епархии находился в городе Благовещенск-на-Амуре.

К сожалению, Господь судил преосвященному Макарию потрудиться в пределах этой обширной церковной области совсем недолго - менее пяти лет. О его поездках по епархии мы знаем из двух источников: годовых отчетов по епархии и «Камчатских епархиальных ведомостей» - газеты, которая по благословению владыки Макария с 1894 г. стала издаваться в Благовещенске.

Отчеты по Камчатской епархии внимательно проанализировал в своей диссертации игумен Филарет (Пряшников):

«В 1893 году преосвященный Макарий посетил Сахалин <…> На пароходе «Байкал» он прибыл из Владивостока на северную часть островной территории. Владыке удалось посетить все церкви этой части острова, а также «освятить четыре вновь сооруженных церкви и провести закладку одной приписной церкви» (РГИА. Ф. 796. Оп. 442. Д. 1449. Л. 5).

Епископ Макарий (Дарский) остался доволен увиденным. Все, что он смог осмотреть, было выполнено руками островитян, причем некоторые из «чинов ведомства» также посвящали свое свободное время украшению церквей острова. Богослужебная жизнь отличалась благочинием: на службах пели местные хоры, сахалинские библиотеки радовали своим разнообразием, больницы и школы, посещенные владыкой, были «устроены и обставлены» (РГИА. Ф. 796. Оп. 442. Д. 1449. Л. 6 об.). Подводя итог православной жизни Сахалина, епископ Макарий благодарил своих предшественников, так как они «положили добрые устои из возможного лучшего материального их быта (островитян) и для религиозно-нравственного преуспеяния» (РГИА.

Ф. 796. Оп. 442. Д. 1449. Л. 7). С особым удовольствием в отчете был отмечен тот факт, что начальник миссии епархии в отчетном году предпринял путешествие к берегам острова Сахалин северной его части, «обильно населенной гиляками» (РГИА. Ф. 796. Оп. 442. Д. 1449. Л. 24). Впервые за все время в отчетах епархиальных архиереев Камчатской епархии приводится подробная статистика имеющихся школ, открытых на острове Сахалин.

Так, по отчету за 1894 год, школы существовали благодаря Тюремному ведомству и располагались во всех административных округах. Общее количество образовательных учреждений приближалось к одиннадцати, в них обучалось свыше 550 детей (РГИА. Ф. 796. Оп. 442. Д. 1507. Л. 7 об.). Последнее упоминание о Сахалине перед разделением Камчатской епархии как о поприще духовного делания священнослужителей Православной Церкви мы находим в отчете за 1896 г. Епископ Макарий (Дарский) смог снова посетить все существующие церкви на острове (РГИА. Ф. 796. Оп. 442. Д. 1620. Л. 3). Благодаря этому было совершено освящение новых церквей в селениях Березняки и Корсаковское. В последнем из поселений преосвященный владыка посетил приют для детей ссыльнокаторжных (РГИА. Ф. 796. Оп. 442. Д. 1620. Л. 5). Поездка правящего епископа показала крайнюю необходимость строить новые церкви из-за увеличивающегося населения Сахалина. Именно об этом он постоянно говорил при встречах с представителями гражданских властей разного уровня. Беспокоило архипастыря и отсутствие церковно-приходских школ для детей поселенцев. Именно эти образовательные учреждения должны были «предохранять детей от растления местной среды» (РГИА. Ф. 796. Оп. 442. Д. 1620. Л. 8).

Епископ Макарий (Дарский) не упустил возможность обсудить вопрос о миссионерском окормлении коренных народов Севера. Он утвердил план строительства церковного приюта в селении Малки для детей аборигенов Сахалина. Также благочинному островных церквей было поручено рассмотреть вопрос о строительстве часовни на месте крушения судна добровольного флота «Владивосток» с той целью, чтобы и живущие неподалеку «орочены крещенные и не крещенные» могли посещать богослужения, проводимые в ней. Порадовался владыка новой часовне в селении Оглы, устроенной инородцами севера Сахалина (РГИА. Ф. 796. Оп. 442. Д. 1620. Л. 30)».

Не менее важным, чем годовые отчеты, источником сведений о деятельности епископа Макария являются подробные описания его путешествий по епархии, опубликованные в «Камчатских епархиальных ведомостях».

Описание поездок епископа Макария по епархии под названием «Путешествие Преосвященнейшего Макария, Епископа Камчатского, по епархии в мае, июне и июле месяцах 1893 г.» размещалось в нескольких номерах газеты «Камчатские епархиальные ведомости» и принадлежало перу священника С. Тихвинского.

Из важных событий, которые произошли в бытность епископа Макария правящим архиереем Камчатской епархии, следует отметить, что по его ходатайству Святейший синод 24 августа 1895 года утвердил празднование в честь Албазинской иконы Божией Матери, именуемой «Слово плоть бысть», и повелел совершать богослужебную память в честь этого образа 9 марта.

За относительно недолгий срок своего пребывания на Камчатской кафедре преосвященный Макарий успел сделать весьма немало, уделяя особое внимание развитию церковно-приходских школ и миссионерских проектов. Много сил и времени отдавал архипастырь поездкам по своей огромной епархии, не считаясь ни с какими трудностями, в том числе часто со скудным и плохо организованным питанием.

По информации, которую сообщила нам родственница преосвященного Макария Е.С.Токарева - правнучка протоиерея Сергия Дарского, старшего брата владыки Макария, он скончался от рака желудка.

Основанная им епархиальная газета сообщала, что «7 сентября 1897 года, в 14 часов 20 минут, после тяжкой и продолжительной болезни преосвященный Макарий мирно отошел ко Господу». В опубликованном здесь же некрологе он был охарактеризован как «неутомимый труженик, мудрый администратор, любвеобильнейший человек и смиреннейший архипастырь».

Завещание святителя многое говорит о его духовно-нравственном облике: «От всего



Благовещенск

сердца благодарю Бога моего и Спасителя, что судил мне родиться в благочестивой семье и хотя первым правилам благочестия научиться от родителей. Благодарю Господа, что удостоил меня в течение тридцати лет, при всем недостоинстве моем, послужить Ему во всех степенях иерархии. Заблуждения, прегрешения, а, быть может, и неслучайные отступления, какие допущены мной как священнослужителем, братия и сослужители мои да покроют любовью своей, и Господь Бог да простит их мне яко благ и человеколюбец: всех, кому по судьбам Божиим пришлось послужить мне так или иначе, по должности или частно, сердечно благодарю; кого из них обидел намеренно или случайно, прошу простить меня. Сам же я таковыми должниками всю жизнь свою был не богат, потому что вовремя прощаем был за вольные и невольные прегрешения всеми и каждым. И сам сейчас вседушно прощаю всем, кто считает себя виновным предо мною. Они сами знают, что их не вызывал я к сему, и они не стремились к недоразумениям, а случалось это только по радости человеконенавистника и человекоубийцы искони; но все же да простит нам Господь и сии греховные падения наши. Вверенной от Господа Камчатской пастве моей, а также и людям Божиим, какие подчинены были моему духовному руководству за разное время моего служения, от моего недостоинства - мир, любовь и благословение навеки!» Епископ Макарий (Дарский) был погребен в Благовещенском кафедральном соборе у правого клироса. Могила его, к сожалению, не сохранилась, поскольку в советское время все православные храмы города были разрушены.

Интересно отметить, что преемником епископа Макария по кафедре стал его земляк, уроженец Алексинского уезда Тульской губернии, выпускник Тульской духовной семинарии и Московской духовной академии епископ Евсевий (Никольский) (1860 – 1922), впоследствии первый архиерей самостоятельной Владивостокской епархии.

Преосвященный Макарий (Дарский) стал продолжателем традиций выдающихся русских миссионеров. Его деятельность способствовала решению многих вопросов, стоявших перед государством и Церковью в XIX в., поскольку в освоении Дальнего Востока важнейшую роль играл фактор духовного просвещения. Как епископ одной из самых дальних и больших инородческих епархий он много сделал для утверждения Православия и поднятия авторитета православного духовенства, ревностно трудясь на ниве распространения и утверждения христианской веры, заботясь о просвещении вверенной ему паствы, всего себя отдавая служению ближнему. ■































Наша Вера











vrata.bezh@mail.ru



ЭКСПЕДИЦИЯ МУЖЕСТВА

Наталья Фирсова

Опубликовано в газете «Вестник», №40 от 13.10.2023

Фото - Ирины Кузнецовой

«Тайга… Тайга… Без конца и края тянулась она во все стороны, молчаливая, равнодушная. С высоты она казалась огромным темным морем»… Читаем мы у Виктора Астафьева. А кто бы хотел, как Васютка, оказаться в самом сердце этого бескрайнего таежного океана? Хотел – одно… А кто бы смог?

17 сентября группа усть-илимцев отправилась к истоку реки Илим. А это место находится в глубине непроходимой тайги, куда транспортной доступности нет. Задача - не из легких…

Конечная цель участников путешествия – установить в истоке реки, давшей имя городу, Поклонный крест в честь 50-летия города.

К путешествию готовились целый год. Предварительно был организован разведывательный выход на исток Илима в августе 2022 года и выбран оптимальный путь, который был проделан туристами сейчас.

Кажется, что такое путешествие под силу только мужчинам, но, как оказалось, и женщины захотели быть причастными к такому историческому событию, и справились с трудностями достойно.



Река Илим берет начало на Лено-Ангарском плато, протекает по Среднесибирскому плоскогорью и впадает в Усть-Илимское водохранилище в 860 км от устья Ангары, вблизи плотины Усть-Илимской ГЭС.

Например, Ирина Кузнецова - заместитель председателя профкома филиала Группы «Илим» в Усть-Илимске тоже приняла участие в экспедиции к истоку реки Илим. Она и поделилась своими впечатлениями, и вела фоторепортаж происходящего.

Ирина Кузнецова рассказывает, что когда ветеран УИ ЛПК, турист-водник Александр Антипов пригласил ее в этот поход, согласилась сразу.

- Илим - это река, давшая имя Илимскому острогу, откуда шло освоение Восточной Сибири и Дальнего Востока русскими землепроходцами, - говорит она. - Илим дал название нашему городу и нашей компании - Группе «Илим». Поэтому участвовать в таком мероприятии, поставить Поклонный крест у истока Илима - уникальная возможность. Поэтому я даже не раздумывала - идти или нет.

Ирина Ивановна рассказывает, что в прошлом году разведывательный поход к истоку Илима в Усть-Удинском районе провели Александр Антипов и Михаил Жуланов - системный администратор филиала Группы «Илим» в Усть-Илимске. Они проложили оптимальный маршрут и определили точку, где можно поставить Поклонный крест. Весь следующий год шла подготовка - определялись с остальными участниками команды, готовили оборудование, снаряжение, изготавливали Поклонные кресты.

- Было принято решение установить не один, а два Поклонных креста, - поясняет Ирина



Илим - река в Иркутской области, правый приток Ангары. Длина реки - 589 км, площадь водосборного бассейна - 30,3 тысячи кв. км. Название реки связывают с якутским «илим» - рыболовная сеть.

Берет начало на Лено-Ангарском плато, протекает по Среднесибирскому плоскогорью и впадает в Усть-Илимское водохранилище в 860 км от устья Ангары, вблизи плотины Усть-Илимской ГЭС. Русло с порогами, протоками, островами. На реке расположены населенные пункты: Кедровый, Брусничный, Игирма, Березняки, Суворовский, Шестаково, Селезнёвский. Город Железногорск-Илимский находится в 16 км к востоку от реки. Бассейн реки обеспечивает кратчайший путь от реки Ангары в бассейн реки Лены, что активно использовалось в XVII-XIX веках. Так называемый Ленский волок проходил от Илима к притокам Лены, рекам Муке, Куте, и активно применялся для транспортных связей с Якутией. До заполнения водохранилища ГЭС в среднем течении реки располагался город Илимск, который после завершения строительства гидроэлектростанции был затоплен. Часть острога и другие исторически значимые сооружения были вывезены в Иркутск.

В честь реки в Москве названа улица Илимская.

Ивановна. - Первый - у истока, второй - в устье Илима, в том месте, где он впадает в Усть-Илимское водохранилище. Также было принято решение, что обратный путь экспедиция пройдет, сплавляясь по Илиму на байдарках.

Стартовали 17 сентября - в День работников леса. С собой взяли только самое необходимое и транспорт на обратную дорогу - четыре байдарки. В группе 10 человек: Александр Антипов, Михаил Жуланов, Александр Овчинников (фельдшер «Илим-Меда»), Олег Ивакин (энергетик филиала Группы «Илим» в Усть-Илимске), Павел Горбачев (старший отбельщик филиала Группы «Илим» в Усть-Илимске), Владимир Жатков - пенсионер, иерей Михаил Леднев, Ирина Кузнецова, Валентина Евдокимова (ветеран УИ ЛПК) и Вера Кузьмина (ветеринарный врач).

На автобусе необходимо было добраться до села Средняя Муя в Усть-Удинском районе. Без приключений не обошлось: недалеко от Тулуна автобус сломался. Починили. Ночью отправились дальше. Утром доехали до Балаганска, оттуда на двух паромах по Братскому водохранилищу до села Чичково, из Чичково - до Средней Муи. Там экспедицию ждал другой транспорт - ГАЗ-66 и местные охотники, с которыми была договоренность о том, что они проведут усть-илимцев максимально близко к истоку Илима.



















- Машина у охотников Павла Чиликанова и Олега Зубарева была подготовленной специально для тайги, - рассказывает Ирина Кузнецова. - Колеса высотой больше метра. Несмотря на это поездка была экстремальной - ведь дороги нет, только направление. В итоге путь в 70 километров мы преодолевали 10 часов. Ребятам на топях приходилось устраивать лежневки, чтобы проехать, убирать бурелом.

К вечеру доехали до зимовья, решили ночевать. Утром двинулись дальше. Сколько могли - ехали на машине. Но «направление» закончилось окончательно. Решили остановиться. Три человека остались сделать волокушу, чтобы на ней притащить к истоку реки Поклонный крест. Остальные двинулись к зимовью Купрякова. Охотники тоже остались ждать бесстрашных усть-илимских туристов у машины.

- По тайге с рюкзаками за плечами шли шесть километров, - говорит Ирина Ивановна. - Остальные вещи и байдарки оставили у машины, планируя за ними потом вернуться. Наконец через три часа добрались до зимовья.

Разбили лагерь. Женщины остались готовить ужин и топить баню, а мужчины пошли назад за снаряжением.

- Ждали мы их долго, уже совсем стемнело, - говорит Ирина Ивановна. - Даже страшновато стало. В итоге вернулись они только в 9 вечера, потому что волокуша не сработала и пришлось им все это тащить на себе.

Женщины ночевали в зимовье, мужчины в палатках. На утро 20 сентября пошли искать лучший участок для установки Поклонного креста.

- В очень красивом месте поставили, - продолжает Ирина Ивановна. - Справа от креста - Сухой Илим, слева - Мокрый Илим. Сливаясь, эти лесные речушки дают начало большому Илиму.

Вернулись на стан. Еще одна ночевка. 21-го сентября выехали к месту спуска байдарок на воду, поскольку сам исток Илима - мелкий, и начинать сплав с этого места было невозможно. Утром 22 сентября начали собирать байдарки. В 14:30 экипажи в составе Веры Кузьминой - Михаила Жуланова, Александра Антипова - Валентины Евдокимовой, Владимира Жаткова - Павла Горбачева, Олега Ивакина - Александра Овчинникова отправились в обратный путь.









Путешественникам предстояло преодолеть 600 км по извилистой сибирской реке. А Ирина Кузнецова и Михаил Леднев вернулись в Усть-Илимск на автобусе.

- Это, конечно, экспедиция мужества, - говорит Ирина Ивановна. - Никто и никогда такого не делал. Общий путь - более 900 км. Я благодарна руководителю экспедиции Александру Антипину за то, что пригласил меня. Физически, конечно, было очень тяжело, но я чувствовала острую потребность в этом участвовать. Особую благодарность выражаю нашим проводникам - Павлу и Олегу, которые провели нас через тайгу. Удивительные ребята! Впрочем, как и все участники экспедиции. Ждем их, они еще в пути - маршрут очень сложный. Пусть все сложится благополучно! ■



Большую помощь в организации экспедиции оказали директор по защите активов филиала Группы «Илим» в Усть-Илимске Геннадий Калинкин и директор районного филиала «Илима» Дмитрий Пахомов. Профсоюз лесного филиала компании выделил средства на оплату транспорта, который доставил нас на максимально близкое к отправной точке расстояние.

На Поклонном кресте, установленном у истока Илима, написаны такие слова: «Поклонный крест, благодарственный, охранный. Установлен жителями города Усть-Илимска в сентябре 2023 года, в год 50-летнего юбилея города. Чтобы не иссякал исток реки Илим и процветал город Усть-Илимск».















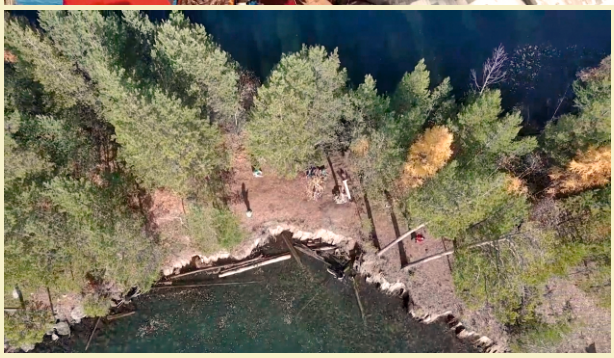

После установки Поклонного креста у истока Илима
команда отправилась в обратный путь на байдарках.

Установили второй Крест в устье Илима.
Возложили памятный венок
на месте затопления града Илимска.
И вернулись домой к родным берегам.



ПОКАЖИТЕ ЕЩЕ РАЗ, ГДЕ БОГ

О работе группы социального служения «Добровольцы»



Фото в статье - Марины Андрейчиковой

В конце года, в Неделю 24-ю по Пятидесятнице, в день памяти преподобного Варлаама Хутынского, Новгородского чудотворца, в храме в честь Всех Святых, в Земле Российской Просиявших города Братска состоялось традиционное итоговое годовое собрание группы социального служения «Добровольцы», которое собрало более 20 неравнодушных прихожанок, готовых делиться своим теплом, заботой и любовью.

Все собрания «Добровольцев» проходят в дружественной атмосфере за чашкой чая. В легкой дружелюбной обстановке обсуждаются достаточно серьезные вопросы социального служения по основным направлениям деятельности.

Самое первое направление социального служения - это оказание помощи пожилым и болящим прихожанам, которые в силу здоровья уже не могут посещать храм. За дело взялись в начале 2020 года. Прихожане подружились с ветеранами прихода, которые строили и благоукрашали наш храм.

ФОНД ПРЕЗИДЕНТСКИХ ГРАНТОВ

ОКАЗАНИЕ ПОМОЩИ ПОЖИЛЫМ И БОЛЯЩИМ ПРИХОЖАНАМ



Список подопечных достиг 30 человек. Теплые, дружественные отношения налаживались не только с подопечными, но и с их родственниками. В тяжелые ковидные 2020-2021 годы многие подопечные упокоились, но они навсегда поселились в сердцах «Добровольцев», в молитвенных воздыханиях.

Направление по оказанию помощи подопечным перешло под руководство Егоровой Тамары Федоровны.



Егорова Тамара Федоровна

ФОНД ПРЕЗИДЕНТСКИХ ГРАНТОВ

ГУМАНИТАРНЫЙ ЦЕНТР «БРАТСКАЯ ПОМОЩЬ»



Вскоре к посещению подопечных на дому добавилось новое направление - гуманитарный центр «Братская помощь». По благословению владыки Максимилиана авторы проекта Щербакова Наталия Николаевна и Загайнова Галина Юрьевна подготовили в 2020 году заявку в Фонд президентских грантов, которая получила одобрение. Авторы проекта разработали план мероприятий, проконтролировали ремонтные работы в помещении, «Добровольцы» приступили к выполнению поставленных задач. Проект успешно завершился в 2021 году, но на этом деятельность не закончилась, гуманитарный центр стал работать еще активнее. Чуть больше года назад к послушанию заведующей складом приступила Катинас Елена Степановна.

О деятельности центра делится своими впечатлениями волонтер Татьяна Рыбакова: «Первый раз в гуманитарный центр «Братская помощь» пришла с целью помочь. А тут так светло и тепло от людей, которые тоже пришли помогать, что хочется прийти потрудиться снова и снова. От этого тепла и света заряжаешься, и начинаешь светиться сам: любить всех, помогать, видеть прекрасное и чудесное, чувствовать себя нужным».



Мастерицы и хозяюшки

ИТОГИ РАБОТЫ гуманитарного центра «БРАТСКАЯ ПОМОЩЬ» в 2023 году



География получателей помощи - город Братск и Братский район: Покосное, Карахун, Кобляково, Барчим, Тарма, Калтук, Куватка



Количество благополучателей - более **3000** человек

Количество мелкооптовых отгрузок в населенные пункты района - более **20**

Акция «Скоро в школу». Вручено **70** школьных канцелярских наборов, поддержку вещами получили более **100** семей с детьми

Выездная гуманитарная акция состоялась в поселке Ключи-Булак





Акция «Дарите книги с любовью».
Во Всехсвятском храме среди прихожан прошел день книгодарения.
В продолжение акции собраны книги для маленьких и юных читателей Донбасса

Подарки
в Рождество Христово
и на Пасху
юным посетителям центра.
Вручено 85 наборов с куличами, конфетами, книгами, игрушками, играми





Взаимодействие с местными сообществами
(оказание помощи):
«Братская помощь - Донбассу»,
ОГАУЗ «Братская городская больница № 5»,
ОГАУЗ «Братский перинатальный центр»,
ОГКУСО «Центр помощи детям города Братска, оставшимся без попечения родителей»







ФОНД ПРЕЗИДЕНТСКИХ ГРАНТОВ

БРАТСКАЯ ПОМОЩЬ-ДОНБАССУ



С осени 2022 года к деятельности подключилось еще 2 направления.

Прихожанка Всехсвятского храма Мариловцева Виктория Валерьевна, волонтер фонда «Добрый ангел» города Ростов-на-Дону, посетившая летом 2022 года Донбасс (г.Новоайдар), возглавила направление «Братская помощь - Донбассу». При содействии Виктории из города Братска в республики ЛНР и ДНР постоянно направляется гуманитарная помощь, которая поступает от неравнодушных горожан: предпринимателей, общественных объединений и простых жителей города. Сегодня Виктория Мариловцева является помощником благочинного по 1-му Братскому церковному округу по вопросам помощи воинам, участвующим в СВО, и мирному населению Донбасса. Виктория неоднократно в период своих отпусков приезжала потрудиться на восстановлении мирной жизни населения в Луганской и Донецкой республиках.





Мариловцева Виктория Валерьевна

25 ноября 2023 года в Братске состоялась церемония вручения Национальной премии «СВОИМ», которую вручают российским воинам и гражданским лицам: врачам, волонтерам, музыкантам, священнослужителям, внесшим особый вклад в общее дело Победы в специальной военной операции. И заслуженной награды Национальной премии в номинации «Фронтовой волонтер» была удостоена Виктория Мариловцева.

ФОНД ПРЕЗИДЕНТСКИХ ГРАНТОВ

ПОСЕЩЕНИЕ «ЦЕНТРА ПОМОЩИ ДЕТЯМ, ОСТАВШИМСЯ БЕЗ ПОПЕЧЕНИЯ РОДИТЕЛЕЙ»





В течение года группа прихожанок нашего храма и собора Рождества Христова под руководством Боевой Маргариты навещает детей в ОГКУСО «Центр помощи детям, оставшимся без попечения родителей», расположенном в поселке Падун. Навещать детей стараются ежемесячно. Каждое посещение - это праздник с подарками, сюрпризами, играми. Подарки дарятся взаимно: волонтеры стараются порадовать детей, а дети готовят для взрослых поделки своими руками.

Оказывается и посильная помощь по заявкам, которые поступают от педагогов Центра помощи детям. Игрушки, вещи, обувь собираются в гуманитарном центре «Братская помощь».



Боева Маргарита, Бозоян Рузанна

К реализации наметился еще один проект социального служения - посещение подопечных ОГБУСО «Братский дом-интернат для престарелых и инвалидов». Молодые прихожанки Рузанна Бозоян и Боева Маргарита по благословению настоятеля протоиерея Димитрия Кирьян уже дважды навестили жителей дома-интерната, наметили мероприятия на ближайшее время и надеются на помощь Божию и отзывчивые сердца православных христиан, которые присоединятся к Богоугодному делу.

На собрании каждый руководитель рассказал о своем направлении, представил небольшой отчет.

Виктория Мариловцева поделилась впечатлениями от участия в первом форуме «Своих не бросаем!» в Иркутске, где собрались волонтеры-единомышленники со всего региона, которые помогают нашим бойцам на передовой. Поистине незабываемое событие, где каждый участник мог найти что-то новое и полезное для себя, а опытные мастерицы с радостью делились своими наработками и идеями. Было здорово видеть, как волонтеры разных возрастов и профессий объединяются ради общей цели - приблизить нашу Победу. Виктория озвучила слова благодарности организаторам форума за труд, вложенный в подготовку этого мероприятия. Благодаря им мы получили возможность расширить свои горизонты и найти новых друзей и единомышленников.

Но еще большие слова благодарности Виктория адресовала нашим «Добровольцам», которые здесь на месте в гуманитарном центре с такой любовью и заботой собирают и упаковывают гуманитарную помощь для воинов и жителей Донбасса.



На собрании



Елена Степановна Катинас обратила внимание, что основная цель деятельности гуманитарного центра «Братская помощь» - организовать работу с городским населением, жителями Братского района, прихожанами храма, находящимся в трудной жизненной ситуации. Очень радует, что постоянно пополняется коллектив волонтеров, в этом году пришло еще три помощника. Коллектив насчитывает уже 23 человека, появляются новые направления социального служения. Несмотря на то, что работы очень много, Господь дает нам силы. Наши сестры горят душой, отдают частичку себя и своего сердца. Ведь служение людям -это служение Богу! По словам апостола Иакова, брата Господня, вера без дел мертва!



Катинас
Елена Степановна

«Посещение пожилых прихожан на дому, - говорит Тамара Федоровна Егорова, - приносит свои плоды. Они очень рады общению, рады, что их не забывают, помнят о них. А сами мы учимся у них терпению и смирению, чего так не хватает многим из нас. С этим согласны все, кто посещал своих подопечных».



Группа социального служения «Добровольцы»

Центр помощи детям никогда и никого не оставляет равнодушным, после посещения Центра каждый старается поделиться своими впечатлениями, рассказать о своих эмоциях, чувствах.

Маргарита Боева: «Состоялась еще одна поездка к деткам в детский дом. Педагоги благодарят за все, особенно за носочки и варежки, перчатки (для учреждений такого типа носочки самые востребованные из вещей). Приглашают еще в гости, всегда ждут и очень рады гостям из нашего гуманитарного центра. К поездке готовились усердно, занятий и игр получилось много, чему дети были очень рады. Но самое главное, мы начали читать Библию. Внимательность ребят удивила нас: они смогли пересказать услышанное и правильно отвечали на вопросы. А новенькая девочка Соня постоянно просила: «Покажите еще раз, где Бог».

Юлия Моисеева: «Девочки в Центре помощи детям такие ласковые, открытые, любознательные. Умеют трудиться и веселиться, все им хочется попробовать, во всем поучаствовать. Время с ними пролетает незаметно. Верю, что от таких встреч ребятишкам (да и взрослым тоже), станет чуть теплее, чуть радостнее. Спасибо всем причастным, особенно педагогам. Делая любую поделку, ребята с такой радостью бегут и показывают свои работы воспитателям! Они сейчас для них самые близкие и родные люди, они их семья».

Анастасия Жидкова: «Непередаваемые ощущения после посещения детского дома. Чисто, тепло, порядок везде, и сами детки послушные, усидчивые, но при этом очень активные. И одно только огорчает, что не хватает деткам родительской любви, полноценной семьи. Перетягивают внимание на себя. Яночка говорит: «У меня глазик болит». Начинаю ее жалеть. Тут же Василиса показывает свои зубки, и ее пожалеть нужно. Кирочка подбегает и показывает пальчик, и у нее болит, надо пожалеть. Зайка - Стёпа, костюм которого в этот раз стал моим нарядом при посещении детей, всех пожалел, обнял, приголубил. Собрались ухо-

дить, переоделись, костюм зайки упаковали, прощаемся, машем руками, обнимаемся, в какой-то момент Настёна берет мое лицо в свои ручки, смотрит мне в глаза и с искренним удивлением спрашивает: «Это ты, зайка?» Вот незадача, без ушей, в шапке... Вышли из положения, сказали, что уши в шапку спрятала, ведь холодно на улице и зайке».

Все руководители направлений приняли участие в работе Братских епархиальных чтений, которые состоялись в начале ноября 2023 года. Наши «Добровольцы» посетили секции по направлениям: социальное служение, информационная работа, образовательное направление.

Слова благодарности на собрании прозвучали в адрес Татьяны Лашмановой. В группе «Добровольцев» у нее очень важная задача - напомнить, у кого из подопечных и «Добровольцев» день Ангела или день рождения, а у кого день памяти, чтобы в суете дел наши сердца не охладевали, и мы продолжали непрестанно молиться друг за друга и за усопших наших братьев и сестер. Труд этот для нас очень ценен.

Группа «Добровольцев» сегодня насчитывает более 30 активных помощников и более 30 подопечных, за которых мы молимся о здравии и о упокоении.

Возглавлял собрание наш настоятель, протоиерей Димитрий Кирьян. Отец Димитрий наставлял нас Словами Евангелия и примерами из своего личного опыта организации социального служения. Усмирял наши спорные сердца, благословлял новые начинания, благодарил всех «Добровольцев» за труды, призывал сохранить добрые намерения и любовь к ближним, чтобы в нас горела Божия искорка, которой мы смогли бы поделиться с каждым, кто встречается на нашем жизненном пути.

В любом деле - главное молитва, призывание имени Божия и упование на Господа. Собрание «Добровольцев» открывалось и закрывалось общей молитвой.

Слава Богу за все! Будем продолжать делать добро вместе! ■





Благодарим Марину Андрейчикову, пресс-секретаря Братской епархии за фоторепортаж.

Слова благодарности выражаем Кудряшовой Любови Николаевне, директору МАУК «Драмтеатр города Братска», за предоставленные костюмы для посещения Центра помощи детям и Митиной Анне Валентиновне, директору пансионата «Как дома», за переданные средства гигиены для лежачих больных.

Спасибо всем прихожанам, жителям города, предпринимателям, кто приносит пожертвования, и всем сотрудникам гуманитарного центра, кто с теплотой и заботой перебирает, сортирует и передает помощь людям, попавшим в трудную жизненную ситуацию.



86



ТРИ ВОПРОСА

СВЯЩЕННОСЛУЖИТЕЛЯМ

ВРАТА 2024/1

Протоиерей Иоанн Боричевский:



Архимандрит Серафим (Одиноков):



Игумен Рафаил (Захаров):



Иерей Олег Зырянов:



Иерей Иаков Белый-Кругляков:



Иерей Алексей Серебряков:



1 Мы все чада одной Русской Православной Церкви. Но службы в разных храмах отличаются друг от друга. Где-то всенощное бдение длится три часа, а где-то два. В одних храмах утреня служится утром, в других с вечера. В большой праздник включают всю иллюминацию, но в некоторых храмах предпочитают служить только при свечах и лампадах. Где-то исповедуют во время канона, в другом храме только после службы, или утром, или перед причастием. Как людям относиться к различиям приходской практики?

Протоиерей Иоанн Боричевский:

Мы часто используем в нашей речи пословицу: «В чужой монастырь со своим уставом не ходят». И сейчас это высказывание редко понимают буквально. Чаще относят его к светским или даже бытовым обычаям. Однако первоначальное значение этой народной мудрости говорит нам об огромном богатстве богослужебного устава и многообразии уклада монашеской жизни. Я не вижу в этом никакой проблемы. Различия происходят из множества причин внешних и внутренних. Это не должно мешать духовной жизни христианина. Мне нравится опыт богослужения нашего прихода, но это вовсе не значит, что где-то хуже. Там просто по-другому.

Архимандрит Серафим (Одиноков):

Последовательность богослужений на разных приходах, в разных епархиях, в разных монастырях исторически складывалась по-разному. Сейчас где-то стараются совершать богослужения и сохранить древние традиции, где-то священники совершают богослужения так, как их учили в семинарии, а где-то служат просто исходя из обстоятельств. Поэтому к различиям приходской практики надо относиться просто, с пониманием и без осуждения. Как говаривал некто из отцов: «В храме поется «Господи помилуй» и это хорошо».

Игумен Рафаил (Захаров):

Богослужебный устав, которым пользуется Русская Православная Церковь, был составлен для монастырей. Так получилось, что после крещения Руси к нам из Греческой Церкви перешла монастырская форма богослужения, многочасовая и долгая. В течение всей истории Русской Церкви длительность богослужений постепенно сокращалась. Продолжительные службы тяжело переносить детям, пожилым людям, тем, у кого есть серьезные проблемы со здоровьем, например, больной позвоночник. Да и не всем людям с хорошим здоровьем хватало сил выстоять всю уставную службу. Сокращения богослужений являются обычной практикой и в настоящее время, но что и как сокращать, находится в ведении настоятеля храма или епископа епархии.

Некоторым людям приходится исповедоваться утром, это, например, те, кто работает по двенадцать часов, или посменно, и на вечернюю службу попасть не может. Использование электрического света в храме или свечей не принципиально. Кому-то нравится молиться в полумраке, а кому-то при свете. Нужно терпимо относиться к разным практикам ведения богослужений, исповеди и так далее, потому что существуют объективные причины для подобного рода действий.

Иерей Олег Зырянов:

На мой взгляд, различия в приходской практике обусловлены тем, что богослужения на приходах отличаются от монастырских. Чтобы по-монастырски служить, надо по-монастырски жить... Городской и семейный уклад требуют сокращений и послаблений. Думаю, что в Церкви при догматическом единстве может быть литургическое разнообразие, как это и было в древности. Для нас это скорее возвращение к традиции, а не какое-то новшество. Из исторических исследований мы знаем, что на Руси даже в средние века было богослужебное разнообразие...

Интересна в этом отношении книга игумена Филарета (Захаровича) «Чин литургии Иоанна Златоустого (опыт сличения старопечатных и исправленных церковно-богослужебных книг с древнеписьменными)». Относиться к таким различиям приходской практики надо спокойно, понимая, что Церковь - это Богочеловеческий живой организм, в котором есть место для человеческой индивидуальности.

Иерей Иаков Белый-Кругляков:

Поскольку на данный момент не существует общепринятого приходского богослужебного устава, зачастую приходы следуют той или иной старинной традиции. Нередко, когда возникает вопрос об особенностях совершения богослужений, священники задаются вопросами: «а в Лавре как служат?», «а как служит Святейший Патриарх?», «а какова московская традиция?», «а как служат греки?» На мой взгляд, здесь важны две вещи. Во-первых, следование устоявшейся практике прихода. Во-вторых, ответ на вопрос: «а в чем смысл того или иного действа?» Конечно, ответ на второй вопрос надо стараться искать в авторитетных источниках. Чтобы ответить на вопрос об отношении людей к существующим различиям, могу лишь поделиться своим взглядом. Если все мы едины в главном: в нашей вере, в следовании Преданию Церкви, то различия - это прекрасно. В Православных Церквях мира приходская практика различается, порой, очень сильно. Но в этом и богатство православного богослужения!

Иерей Алексий Серебряков:

Практика на то и практика, чтобы быть применимой к конкретным обстоятельствам. Советую относиться спокойно: в чужой монастырь со своим уставом не лезть, а у себя в приходе можно или лично поговорить с настоятелем, или поднять вопрос на приходском собрании и разрешить свои недоумения. Хорошо же мы живем, если видим не только свою приходскую практику, но и имеем возможность сравнивать и выбирать!

2 Многие святые отцы, да и современные священники советуют исповедоваться у одного и того же батюшки. Как быть, если мне кажется, что на протяжении нескольких лет исповеди священник меня так и не смог понять? Сами батюшки придерживаются правила приносить покаяние перед одним и тем же собратом?

Протоиерей Иоанн Боричевский:

Человек вправе сам выбирать себе духовного наставника. И если в начале своей духовной жизни он исповедуется у разных священников - это нормально. Но со временем лучше выбрать того пастыря, которому доверяешь, и окормляться у него. Когда священник хорошо знает духовные труды и трудности прихожанина (особенно, если он может проследить эти изменения в динамике), это всегда полезно. Если же человеку кажется, что священник его не понимает, то спросить мнение и совет у другого священника допустимо. Важно только не путать поиск духовной близости с духовником с желанием того, чтобы пастырь начал идти на поводу кающегося, говоря то, что хочется человеку, а не то, что полезно его душе. Я сам, как правило, исповедуюсь у одних и тех же священнослужителей. Но если их нет рядом, то подхожу к любому священнику.

Архимандрит Серафим (Одиноков):

Служение священника можно сравнить с работой врача. Обычный участковый врач, закрепленный за целым районом, из-за большого количества людей очень загружен и не в состоянии глубоко вникать вглубь проблемы, в общении с пациентом он, скорее всего, сделает поверхностный осмотр и направит к специалисту. Врач, который проживает в небольшом поселке, в силу жизненных обстоятельств намного ближе к своим пациентам, он не так загружен, как его городской коллега, соответственно к своим пациентам он более внимателен и имеет возможность более подробно узнавать о различных недомоганиях. Точно так и забота священников о духовном состоянии своих пасомых в силу различных жизненных обстоятельств может разниться.

Если человек хочет, чтоб его поняли или самому понять, что ему надо, необходимо идти на более близкий контакт, надо перейти к личному общению, а не просто ограничиваться исповедью.

Игумен Рафаил (Захаров):

В небольших городках или поселках, где служит только один священник, у прихожан нет выбора - к кому идти на исповедь. В больших городах, где много храмов и священников, у прихожан есть выбор, здесь нет жестких правил, они существуют в монастырях, а в приходской жизни каждый человек может сменить духовника.

Среди священников встречаются опытные и мудрые пастыри, у которых есть свои постоянные исповедники собратья. В обычной практике священник исповедуется у тех священников, которые территориально ближе, или у них имеются дружеские отношения.

Иерей Олег Зырянов:

Исповедоваться у одного священника, который тебя понимает, это прекрасно! Часто батюшка, у которого происходит исповедь, становится нашим наставником. С ним можно посоветоваться и на духовные, и на жизненные темы. Можно просто стать другом и сомолитвенником, а затем через такие доверительные отношения найти себя в служении Господу и свое место в храме. Наверняка это лучшее церковное устроение, путь ученичества и христианского возрастания. Однако не всегда получается такое взаимопонимание. Наверное, стоит искать священника, который вас понимает и станет вашим если не духовником, то советником и другом.

Исповедоваться, конечно же, можно у любого священника, и в этом есть некий Промысел



Божий. Даже в моей очень скромной священнической практике были случаи, когда в другом городе и храме просят принять исповеди, и прихожане открывают то, что не могли открыть своим священникам, видимо, по соображениям «ложного стыда» или еще чего-то. Слава Богу, таинство совершается и груз греха разрешается! В нашем приходе всегда с радостью прошу приезжающих священников принимать исповеди, а прихожан с особым усердием готовиться к Таинству исповеди.

Сам же стараюсь открывать свои грехи у своего духовного отца, что, конечно, не всегда возможно, а в другое время, когда имею возможность перед причастием исповедоваться, делаю это у сослужащего священника.

Иерей Иаков Белый-Кругляков:

На мой взгляд, если есть такое ощущение, что священник вас никак не может понять (а может, и вы его), то нет смысла искать духовное руководство в этих отношениях. Среди знакомых мне священников есть те, кто имеет своего духовника, но при необходимости все исповедуются у того собрата, который оказался рядом.

Иерей Алексий Серебряков:

Это очень серьезный вопрос. Пожалуй, я бы не стал отвечать на него, потому что не знаю универсального ответа. Ведь недопонимание с духовником может быть следствием ряда причин. Может, ваше эго, тот самый падший человек сопротивляется словам спасения, которые говорит духовник? Может быть, вы ищете не спасения, а душевного комфорта, эмоциональной разгрузки, а совсем не спасения, которое невозможно без креста? А на кресте какой комфорт? Но не исключено, что и духовник совсем не духовник. Есть мнение, что если мы действительно ищем духовной пользы и об этом молимся, то Благой Бог может послать нам помощь через любого священника. Сам священник в исповеди не ключевая фигура. «Я всего лишь свидетель...» Просите, и дано вам будет, стучите и отворят. А если Бог послал вам понимающего и внимательного духовника, сомолитвенника, того, кто помогает вам крест нести, молитесь за него и благодарите Бога. Я стараюсь исповедоваться у одного собрата, но он живет не в Братске, поэтому исповедуюсь у того, кто рядом, а с ним проговариваю то, что важно, по телефону.

ЗВ нашем храме по воскресеньям много причастников. Иногда вижу, что к Чаше идет новый человек, который, скорее всего, еще не был на исповеди. Подошла, спросила. А батюшка потом мне сказал, что так поступать не нужно, он сам все видит. Нужно ли в таких случаях спрашивать у людей - исповедовались они или нет?

Протоиерей Иоанн Боричевский:

Я думаю, что лучше все оставить на усмотрение священника. При поставлении в священный сан ему дается Божия благодать, и вручают сосуд с Телом Христовым с напутствием, что он будет преподавать его людям, и он же будет давать за это отчет. Если мирянин берет на себя эту ответственность, не имея благодати священства, то это мне кажется дерзостью. Если тебя спросили - другое дело. Тогда с аккуратностью можно поделиться своим опытом и знаниями, чтобы не испугать или оттолкнуть новоначального христианина. «Не многие делайтесь учителями, зная, что мы подвергнемся большему осуждению, ибо все мы много согрешаем» (Иаков. 3:1). Будем благоразумны, и да сохранит нас Бог.

Иерей Олег Зырянов:

Спрашивать у людей, исповедовались ли они, мне кажется неэтичным, по крайней мере, потому, что человек мог исповедоваться и не публично в храме, а в личной встрече со священником, в будний день и т.д. Если мы не видели, то это не означает, что не было. Кроме того, и прежде всего, вся ответственность за причащение лежит на настоятеле, либо на служащем священнике, который, по моему мнению, должен в случае сомнений спрашивать причастника, где, когда и у кого происходила исповедь.

Архимандрит Серафим (Одиноков):

Делайте так, как вам сказал ваш священник.

Иерей Иаков Белый-Кругляков:

Если батюшка сказал вам, что так поступать не нужно, то надо его послушать. Действительно, зачастую, даже среди множества молящихся, священник сам может определить того, кто подходит к причастию неподготовленным, без понимания происходящего. Другое дело: и священнику, и прихожанам надо постараться вести себя так, чтобы новый человек не побоялся спросить, что ему делать.

Игумен Рафаил (Захаров):

Духовное руководство находится в руках пастырей священников, а не мирян. Одно дело, когда к прихожанину или прихожанке подошел человек с каким-нибудь вопросом, например: «Где свечку поставить, кому помолиться, или как исповедоваться», здесь нужно ответить, а самому навязываться с вопросом и поучениями не стоит. В духовном смысле - это не корректно, каждый должен заниматься своим делом, священник на то и поставлен, чтобы руководить паствой. Прихожанину не нужно брать на себя работу пастыря, часто это связано с гордыней. Смиренный человек не считает себя достойным кого-то учить и делать замечания, потому что мыслит о себе, что он хуже и глупее всех, а гордый то и дело всех учит и делает замечания.

Иерей Алексий Серебряков:

Совершенно правильно поступил священник. Кто вам поручил вставать между Богом и человеком? Перед Чашей нужно молиться, чтобы не в суд, не в осуждение, а победой над грехом, полнотой благодати, приобщением к Царству Небесному было ваше причащение. Когда тут за другими следить? Если только кто-то вас уполномочил не молиться, не причащаться, а сортировать людей на достойных и не достойных. Кто бы это мог быть? ■



АРХИМАНДРИТ САВВА (МАЖУКО)

Из книги «Приближается Христос»

ИИСУС НАЗОРЕЙ ИДЕТ

Дело было на дороге в Иерихон.

В придорожной пыли сидел человек. Сколько сидел – кто скажет? Не знатен, не богат, не знаменит. Но его запомнили уже хотя бы потому, что он был современником Христа, жил с Ним в одной стране, говорил на одном языке, правда, ни разу Его не видел и никогда не слыхал Его речей и наставлений. Он был нищим слепцом и дни свои проводил у большой дороги, прося милостыню и догадываясь по шуму улицы, чем занят зрячий народ.

Иисус шел из Иерихона в Иерусалим. Это был трудный путь, и Учитель признался апостолам, почему так трудно идти:

мы восходим в Иерусалим,
и совершится все, написанное через пророков о Сыне Человеческом.
Ибо предадут Его язычникам,
и поругаются над Ним,
и оскорбят Его,
и оплюют Его,
и будут бить, и убьют Его:
и в третий день воскреснет
(Лк. 18: 31–33).

Но ученики тогда ничего не поняли, ведь Господь часто говорил притчами, а может быть, их просто смутило слово «восходим» – ??????????? – вот тут Учитель точно заметил! Приходится воистину карабкаться, взбираться, совершать восхождение, «анабасис», потому что Иерихон лежит ниже Иерусалима, и чтобы добраться до Святого города, надо набраться терпения и идти в гору.

Куда легче давался путь от Иерусалима в Иерихон – спускаться вниз всегда проще. Если бы нашелся какой-нибудь невозможно круглый человек, вот кому бы путешествовать: пустился из иерусалимских ворот и не заметил, как сам собой докатился до стен Иерихона.

Иерусалим – наверху, Иерихон – внизу. Само положение городов словно воплощенная притча: горний град с храмом Божиим, до которого трудно добраться, и влекущий долу город человеческой суеты и неумолкающего шума, к которому так легко скатиться.

И сидел слепец при пути, словно тоже докатился до такой пыльной и незрячей жизни. Он никогда не видел Христа, не слышал Его голоса. Но люди не умолкая говорили о Нем как о чудотворце и Учителе Истины.

Вот почему весь сон придорожного зноя и дремота однообразной жизни слетели с него, когда он услышал одну только фразу:

Иисус Назорей идет!

Кто сказал? Можно ли верить? Не видя Христа, не зная Его Пречистого Лика, ни разу не слыхав Его голоса, нищий калека кричал в пустоту и непроглядную темень:

Иисус, Сын Давидов, помилуй меня!

И не было ему ответа.

Какой ответ, если кругом тьма и пустота? Разве за столько лет нельзя было убедиться, что ТАМ НИКОГО НЕТ... Есть бессмысленный шум и грубые голоса, которые требуют немедленно замолчать и успокоиться, вести себя прилично и не пугать порядочных людей.

Но слепой кричал изо всех сил:

Сын Давидов! Помилуй меня!

И Христос его услышал. Среди шума древнего города только один человек звал Его по-настоящему. Иисус остановился, велел привести крикуна, и первое, что слепец услышал от Бога, был вопрос:

– Чего ты хочешь от Меня?

– Господи! чтобы мне прозреть.

– Прозри! вера твоя спасла тебя.

Все так просто? Евангелист Лука утверждает, что слепой стал зрячим и пошел за Иисусом, славя Бога. То есть он отправился вслед за Христом из Иерихона в Иерусалим, из низины, из самой ямы мира, пошел вверх по стопам Учителя.

Мне кажется, апостолы не ошиблись, заподозрив, что вся эта история с путешествием в град Давидов и исцелением незрячего была живой и глубокой притчей о встрече человека с Богом, о подлинном прозрении и о трудном пути в Небесное Отечество.

О Христе и Евангелии написано немало книг. Еще больше написано о духовной жизни и о тонких вопросах аскетики. И это хорошо, это правильно. Всему миру не вместить всех книг об Иисусе и восхождении в Горний Иерусалим, потому что, на самом деле, биография христианина – это книга с неповторимым и драматичным сюжетом о пути в Иерихон и обратно – дорога одна, но миллионы рассказов.

Для церковного человека евангельская история оживает каждый год, когда он умом и сердцем проходит путь Христа от Вифлеема до Голгофы, от пещеры Воскресения до Вознесения и Троицы, путь, намеченный духовными упражнениями Рождественского и Великого постов. И это одна история. Потому что путь на Голгофу начался в вифлеемской пещере, и звезда Рождества озаряла ночь Погребения, отражаясь в слезах мироносиц.

Ты можешь и не идти этим путем, а просто сидеть у дороги и день за днем, год за годом слышать удивительные и неправдоподобные истории о Спасителе, играя в скептика или реалиста и где-то на последней глубине втайне от всех храня надежду на встречу с Господом, Которому очень важно узнать, чего же ты хочешь на самом деле.

Меня всегда трогали слова предрождественской стихиры:

Приближается Христос!

Это звучит не менее волнительно, чем фраза, которую услышал слепец на иерихонской дороге:

Иисус Назорей идет!

Как же не разволноваться от этих слов? Как не закричать во весь голос навстречу Учителю? Как не пойти за Ним след в след? Хотя бы мыслью, хотя бы пением и молитвой? ■

ФОРМУЛА ПОСТА

Некоторые средневековые трактаты часто заканчиваются фразой «об этом довольно», то есть: «хватит уже об этом, достаточно», и мне бы тоже хотелось однажды написать такой текст про постное время, который бы заканчивался этими ободряющими словами.

Не получается. Потому что с началом поста я слышу привычные вопросы:

по каким дням разрешается рыба?

а можно ли сегодня с маслом?

благословите, отче, кушать с молоком – у меня язва?

И прочая, и прочая, и прочая.

Но я снова и снова отвечаю на эти недоумения, и не перестану, потому что мне жалко людей, потому что тема поста погружает многих если не в болото лицемерия, то в вечное чувство вины и виноватости. Ведь ты не можешь соблюдать, как положено, даже если приложишь все возможные усилия, значит – грешник, несовершенный и сластолюбец! И живет церковный человек годами в глухой православной депрессии, разъедаемый ненасытным чувством вины.

А все-таки, как положено? Кем положено? Кому положено? Как поститься, чтобы не согрешить, чтобы Бога не обидеть и святых Его?

Предрождественский пост в древности длился один день – это был канун Богоявления. Дело в том, что когда-то два наших чудесных праздника – Рождество и Крещение – приходились на один день, и однодневный пост был обращен именно на событие Богоявления как особая жертва духовной сосредоточенности, время, отделенное специально для осмысления этого величайшего события. Вот из этого зерна, из однодневного усилия позже и вырос наш сорокадневный пост.

Однако его продолжительность и устав трапезы никогда не имел значения всеобщего или абсолютного правила для всех. Общего устава для мирян никогда не существовало, а монастыри руководствовались каждый собственным уставом и волей игумена, так что один из византийских богословов XV века Георгий Протосингел, описывая традицию Рождественского поста, принятую в его время, писал, что в столице постятся сорок дней, в других регионах начинают говеть с 1 декабря, в третьих – с 6-го, а где-то и с 20-го – и все это совершенно нормально уживалось внутри одной традиции, никому и в голову не приходило обвинять другого в ереси или модернистских тенденциях.

Немного ранее, в XII веке, известный канонист Федор Вальсамон сообщал, что в Константинополе постятся сорок дней предрождественского поста, но не все, а только монахи, однако большинство предпочитает только четыре дня поста перед праздником, что Вальсамон осуждает, настаивая на самом разумном: воздерживаться семь дней перед Рождеством.

Святитель Иоанн Златоуст в «Слове шестом против аномеев. О блаженном Филогонии» призывает своих слушателей соблюдать пост – пять дней воздержания перед праздником Рождества, подчеркивая, что не количество дней важно, а расположение души.

– Откуда же у нас в календарях эти предписания: сухоядение, без масла, разрешение на рыбу?

– Они взяты из Типикона – общего устава, регламентирующего жизнь типового мужского монастыря, то есть это правила для монахов, потому что поститься сорок дней перед Рождеством было обычной монашеской практикой, не мирянской, и если бы в нашем церковном обществе вдруг обнаружилось достаточно канонической воли, чтобы объяснить людям, что все эти правила не для вас, а для монахов, причем не всех, а только тех монастырей, где это

принято, – сколько людей вздохнули бы с облегчением и смогли провести этот пост спокойно, без вечного чувства вины и ханжеской двусмысленности. К тому же если бы мы решились возродить древнюю традицию пощения для мирян – пять дней перед Рождеством, – решился бы и вопрос с «новогодним неврозом», когда наши несчастные постники еще больше изводят себя чувством вины из-за невозможности законно пережить красивый семейный праздник.

Ведь дело вовсе не в пище. Если вам хватит усердия в изучении памятников церковной письменности, вы обнаружите такую пестроту практик поста и воздержания, что просто закружится голова. Как же правильно: так, как постились святые Студитского монастыря, или ирландские аскеты, или православные сирийские подвижники, которые вообще не знали привычных нам форм говения?

На самом деле формула у поста довольно простая, даже ребенок запомнит:

пост = сдержанность + скромность.

Пост – это два «эс»: сдержанность и скромность – вот и все.

Постная пища – скромная пища. И наоборот, скоромно – это когда нескромно. Поэтому обед, который вам обошелся дороже и хлопотнее обычного, – непостный.

Если вы по случаю поста отобедали убитыми горем лобстерами и модным японским супом с черной лапшой, заплатив за одобренное Типиконом удовольствие втрое больше обычного, вы оскоромились, вы нарушили пост.

Если вы позавтракали обычной овсяной кашей на молоке – вы правильно поститесь, потому что пост нарушает не многострадальное молоко или пролетарские пельмени, а роскошь и несдержанность, которая может себя проявить и с самыми невинными продуктами.

– А как определить: что скромно, а что нет?

– Это уже мера вашей воспитанности. Людям проще, когда за них кто-то все решил, но христианская аскеза – это разновидность творческого усилия, а значит, личного, свободного поиска и напряжения. Если нет всеобщего устава, – да и не может быть! – вам самому надо найти свою меру поста, а для этого надо познакомиться с собой, своим телом, желаниями и эмоциями, а это большой многолетний труд.

Конечно, не только верующий, но и всякий воспитанный человек должен быть сдержанным и скромным каждый день своей жизни, но постное время должно быть временем простоты, чтобы человек мог освободить свое внимание для самого главного, ради чего, собственно, все это и затевается, – ради созерцания Христа, ради богомыслия.

Пусть вас не пугают эти высокие и благородные слова.

– Где я, а где богомыслие! Кто я такой, чтобы созерцать Христа!

– Ты – дитя Божие, и Господь пришел сюда ради тебя! Помнишь – «нас ради человек и нашего ради спасения сшедшаго с небес»!

Самое главное, что мы должны помнить о Рождественском посте: это время, когда следует забыть все наши обычные распри и церковные склоки, разговоры о юрисдикциях, скандалах, пикантных новостях, дискуссии о юбках и количестве маргарина в печенье, – вся эта «скоромная пища», мутная пена религиозной суеты и пошлости должна уйти, освободить место для Христа, для созерцания Его светлого Лика.

Только Христос! – вот формула Рождественского поста. ■



СОКРОВЕННЫЙ ХРИСТОС

Если Рождественский пост не пища и питие, а созерцание Христа, то – как же это трудно! Порой мне кажется, что именно здесь лежит настоящая причина нашей религиозной суеты, с бесконечными записками, правилами, церковными сплетнями и торжествами. Религия – лучший способ спрятаться от Христа.

Школьником я впервые оказался в Третьяковской галерее. Это был второй год моего воцерковления, и я с жадным восторгом ходил по залам иконописи. Там, и правда, есть на что посмотреть – образа почтенной древности и подлинного мастерства. Это было много лет назад, но из всех изображений ясно и отчетливо помню только один образ, который буквально вошел в душу, – Спас из Звенигорода.

Для меня вовсе не важно, что это Андрей Рублев и XV век. Кажется, тогда я даже не обратил на это внимания. Огромная доска с утраченными красками – даже левкас сошел, – и небольшой островок Лика. Ни благословляющих рук, ни Евангелия, ни нимба нет на этой иконе, надписание Священного Имени утратилось, и только Лицо Спасителя, Его Пречистые Очи!

У подростков нет привычки подолгу стоять перед картинами в музее. Но я остановился и не торопился уходить, стоял, а потом и сидел, и это было тем более странно, что я не смотрел на Образ – всего лишь оставался рядом, изредка подымая глаза. Мне было достаточно просто быть в Его Присутствии. Как будто не краска сошла с доски, а наоборот, Христос заглядывает в небольшой проем, который Он Сам пробил в этот мир, и там, где сошло косное и давно умершее дерево, глаза в глаза можно повидаться с Богом.

Это прекрасно!

И очень страшно!

Я это понял, когда оказался в зале с иконописью XVII века. Многофигурные, красочные, утопающие в золоте и буйстве орнамента иконы, такие роскошные, что кружится голова. И они на самом деле красивы и праздничны. Но слепящая позолота и иконное многолюдство не только кричат о торжестве Православия, о богатстве и силе нашей веры, о нашей религиозной правоте. Этот восторг красок и фигур прячет Христа, Он просто утопает в этой «сладости церковной». Именно так я переживаю следы религиозного триумфа, которые остались в церковном искусстве.

Троицу – бессмертное творение Андрея Рублева, созданное в единстве простоты, святости и художественного гения, столетиями прятали под толстой золотой ризой, усыпанной драгоценными камнями, тяжелыми нимбами и цатами. И таких золотых окладов было несколько, так что сама икона смотрелась бедной сиротой, которую еще терпят из жалости и сочувствия ради очевидных заслуг дальних родственников.

С Христом трудно. Особенно один на один. Это глубина, на которую мы не заходим, потому что нескромно и дерзко, и отовсюду сочувственно кивают:

– Кто ты, а кто Христос! Понимать надо!

Но я открываю книгу Деяний апостолов и послания Павла, и они говорят совсем о другом: христиане – это люди, которые живут Христом! Не религией – она еще только оформлялась в апостольский век, – а Христом. Они с нетерпением ждали Его возвращения, жили Его Присутствием. Когда апостол Павел говорит, что крестившийся облекся во Христа, он ни капли не лукавит: не в религию облекались первые ученики, а во Христа, и правду этих слов они ощущали кожей! Главным молитвенным призывом весны христианства был апокалиптический возглас: «Ей, гряди, Господи Иисусе!» Ученики звали Его, жаждали Его Явления и не хотели ничего знать, кроме Иисуса, и притом распятого!

А потом пришли более осторожные поколения христиан, которые всерьез призывают усилить молитвы, чтобы отсрочить день Его Пришествия, и этим людям мы должны сказать спасибо, потому что они хотя бы так напоминают об этом дне и Того, Кто обещал прийти.

Только совсем недавно в тюрьмах и ссылках томились христиане, у которых было отнято все – храм, богослужение, роскошные библиотеки и полнокровные хоры, высокие колокольни и многолюдные праздники – и они были рады чудом сохранившейся страничке из Евангелия, которую целовали со слезами как великое утешение, как свидетельство Присутствия Того, Кого мы так усердно прячем и от Кого сами прячемся в уютном золоте религии. Эти нищие и голодные страдальцы в ссылках и тюрьмах заново открывали Христа и жили Его Присутствием, им так близко было ликование первых учеников, которые очень хорошо знали, что значит облечься во Христа, жить Христом, оставив все лишнее позади, отдав свое сердце и жизнь одному лишь Иисусу.

И вот Он – Спас из Звенигорода, который пришел, как призыв и пророчество.

Словно мы маленькие дети, которые отвлекаются на все пестрое и блестящее, и нашему незрелому вниманию нужна помощь и поддержка. Уж не сам ли Христос – Великий Детоводитель – обрушил всю эту позолоту, стряхнул массивный киот, опрокинул лампады, разбросал подсвечники и даже саму икону не пощадил, чтобы убрать все лишнее, все отвлекающее?

Чтобы наконец встретились мы лицом к лицу, глаза в глаза, без суеты и спешки.

Только Христос и я.

И тишина.

И молчание. ■

НАЗАД К ИИСУСУ!



Созерцание Христа – главное духовное упражнение Рождественского поста. Это так естественно и понятно, но в то же время невероятно сложно, в чем убедиться может каждый. Оказывается, в этом деле религия не помогает, а зачастую даже мешает. Все наши ритуалы, обряды, шествия, церковная эстетика и риторика существуют только для того, чтобы помочь этому созерцанию, но если мы будем честны перед собой, то согласимся, что неожиданно религия стала лучшим способом спрятать Христа и спрятаться от Христа.

– Вы хотите сказать, что ради Христа надо избавиться от религии?

– Ни в коем случае! Религия – это язык веры, язык, на котором мы говорим о Боге, а порой даже и с Богом. Призывать избавиться от религии – то же, что вырывать людям языки только потому, что кто-то соврал или может соврать.

Человек – существо религиозное, он живет в мире символов и значений, и некоторые из них настолько значительны, что больше любых слов и трактатов требуют порыва, жеста, движений, если хотите, танца. Только уж так устроен мир, что любая вещь в нем может портиться, и даже драгоценные царские одежды время от времени отдают в починку или просто проветривают. Так и Церковь каждый раз должна задавать себе вопрос, оставленный нам апостолом Павлом как духовное упражнение:

«Испытывайте самих себя, в вере ли вы; самих себя исследуйте.

Или вы не знаете самих себя, что Иисус Христос в вас?

Разве только вы не то, чем должны быть» (2 Кор. 13: 5).

Рождественский пост – общецерковное духовное упражнение. Не просто моя личная гастрономическая история, а ревизия смыслов – богослужебных, богословских, канонических, моральных.

Кто для нас Христос?

Что в нашей религиозной стихии главное, а что второстепенное?

Есть ли место Христу в нашей жизни?

Христианское ли у нас Православие?

Или, повторяя апостола Павла, полезно усомниться: может, мы не те, кем должны быть? Христос действительно с нами и в нас? Мы в вере или в религии?

Такие вопросы требуют честности и прямых ответов. Но даже беглый взгляд на нашу церковную жизнь показывает, что Христос – Уважаемый Посторонний. Мы все Ему очень благодарны и готовы всякий раз подтверждать свою преданность, но есть насущные задачи и потребности, и Ему следовало бы войти в положение и понять, что тут люди делом заняты – соблюдают Устав, возрождают традиции, охраняют нравственность, поддерживают стабильность.

Мне рассказывали про одну старушку, которая забежала в церковь, бухнулась на колени и закричала:

– Господи! Да скажи же Ты той Матроне, чтобы она меня исцелила!

Детская наивность? Святая простота? Нет, это своего рода «символ веры», исповедь народа, вопль честного сердца. Про Христа мы вспоминаем, когда уже совсем все плохо или такая путаница из-за вековых религиозных нагромождений, что и академикам не разобраться.

Ведь так и есть: вот мощи угодников, вот чудотворные иконы и целебные источники, вот поминают покойников и крестят деток – это все так понятно, и всему можно найти место, объяснение и отклик в сердце человека.

Только Христос всегда выпадает из схемы. Какой-то Он бесполезный, что ли, никуда Его не пристроишь в нашем религиозном хозяйстве.

Какие молитвы с удовольствием поют всем храмом? Кому служат молебны? С чего начинается день в святых обителях? Какие иконы украшают дома?

Если Православие есть правильное прославление, то самый важный гимн – «Слава Отцу и Сыну и Святому Духу» – уже давно не воспринимается церковным обществом как важнейшее из песнопений, он превратился в связку для тропарей, стихир, седальнов. А ведь все тропари и стихиры не более чем передышка во время пения этой древней молитвы. И что здесь главное, а что служебное?

Великое славословие на утрене за редким исключением никогда не поет народ в церкви, даже и не подпевают. Начни петь древнейший гимн «Тебе Бога хвалим» – его никто не подхватит и мало кто разберет, что это такое, ведь самое главное уже совершилось – записки прочитаны, а народ окропили святой водой. Ангельское приветствие «Слава в вышних Богу» – это богооткровенное славословие – даже на Рождество поет только хор, как часть стихиры или необходимую приставку к шестопсалмию. А ведь это не просто рядовое песнопение, это богослужебное событие!

Круг годовых и недельных церковных служб выстроен так, что мы себе даже позволить не можем просто собраться ради Христа, чтобы посвятить свои молитвы и мысли только Ему. Но у нас есть Типикон, и там ясно сказано, что сегодня память мученика или преподобного, а ему положены тропари, каноны и чтения – и это занимает большую часть богослужебного времени. И так каждый день. Правда, есть исключение – Страстная и Светлая седмицы, но это только две недели в году!

Да, у нас есть литургия – это все о Нем! – но даже ее мы умудряемся перегрузить чем-то «полезным» и понятным. Каждый видел те горы частичек, которые вынимаются из просфор с именами живых и усопших, и для огромного числа верующих это и есть настоящее предназначение литургии, которым оправдывается ежедневное служение.

И как нам пробиться ко Христу через это «облако свидетелей», которые, кажется, должны на Него указывать и только о Нем говорить, но давно уже заслонили собой Христа, оттеснили Его на безопасное расстояние?

Святые нам ближе и понятнее, иконы Богоматери отогревают сердца, но неужели не режет глаз это вопиющее уродство и искажение церковной жизни, когда Христос будто в почетной ссылке?

В середине XX века богословы услышали призыв: «назад к отцам!», и произошло открытие и переоткрытие святоотеческого наследия, и нашу жизнь обогатили и украсили тексты великих христианских мыслителей прошлого, мы научились их лучше понимать и слушать их мысль. Сегодня важно, очень важно понять именно нам, православным, всю остроту и значительность нового призыва: «назад к Иисусу!»

Это призыв к большому многолетнему труду, всецерковному усилию ради «очищения смыслов», актуальность которого доказывает уже то, что его необходимость приходится доказывать. ■

НЕ ЗАБЫТЬ ПОЗДРАВИТЬ

ЯНВАРЬ

7 25 лет священнической хиротонии протоиерея Андрея Чеснокова

8 50 лет иерею Петру Гуцу

МАРТ

22 10 лет монашеского пострига епископа Константина

23 10 лет хиротонии иерея Николая Осипова

АПРЕЛЬ

7 20 лет хиротонии протоиерея Филиппа Макарова

МАЙ

28 55 лет протоиерею Димитрию Кирьян

ИЮНЬ

1 10 лет хиротонии иерея Димитрия Ратушнюк

15 40 лет иерею Антонию Васильеву

ИЮЛЬ

6 35 лет иерею Михаилу Ледневу

12 50 лет игумену Рафаилу (Захарову)

ЮБИЛЕЙНЫЕ ДНИ РОЖДЕНИЯ И ПАМЯТНЫЕ ДАТЫ
клириков Братской епархии в 2024 году

ИЮЛЬ

60 лет иерею Илии Гуцану — **28**

АВГУСТ

10 лет хиротонии иерея Иоанна Афонина — **3**

55 лет иерею Сергию Власову — **8**

45 лет протоиерею Димитрию Филиппову — **20**

СЕНТЯБРЬ

60 лет иерею Александру Ступину — **9**

55 лет иерею Алексию Серебрякову — **14**

75 лет протоиерею Георгию Янкову — **23**

ОКТЯБРЬ

55 лет иерею Владимиру Рыбалкину — **10**

НОЯБРЬ

55 лет иерею Михаилу Шеповалову — **21**

40 лет иерею Иоанну Долматову — **26**



ШКОЛА АБИТУРИЕНТА ПРИ СРЕТЕНСКОЙ ДУХОВНОЙ АКАДЕМИИ ПРОВОДИТ НАБОР НА 2024 учебный год

В Сретенской духовной академии продолжает свою работу образовательный проект «Школа абитуриента», который направлен на формирование у слушателей базовых знаний по основным разделам дисциплины «Закон Божий», которая является дополнительным вступительным испытанием при поступлении в духовную школу: Катехизис, Библейская история, История древней Церкви и Литургика.

Целью Школы абитуриента является подготовка слушателей к восприятию богословских знаний и осмысленному вхождению в живую традицию Православной Церкви. Помимо этого, Школа абитуриента призвана послужить важным подспорьем при поступлении в Сретенскую духовную академию на программы бакалавриата. Принять участие в проекте могут лица мужского пола в возрасте от 16 до 35 лет.

Проект Сретенской духовной академии «Школа абитуриента»
предполагает две формы обучения:

- Очная
- Дистанционная

Обучение проходит на бесплатной основе.

Вступительные экзамены в Школу абитуриента пройдут 22 января 2024 г.
Заявки принимаются до 20 января 18:00.

Начало обучения: 29 января 2024 года



103

АЗАРИЯ

Паломнические поездки в 2024 году

21-23 февраля	Иркутск. К мощам Святителя Иннокентия Иркутского
18-24 марта	Православные святыни Казани (о.Андрей Чесноков)
май	Города Золотого кольца Древней Руси (теплоходный круиз)
3-8 июня	Великорецкий Крестный ход
15-18 июля	Царские дни в Екатеринбурге
август	Русский Север (Соловецкие острова) (о.Иоанн Афонин)
сентябрь	Православная Беларусь (о.Александр Белый-Кругляков)
октябрь	Псково-Печерский монастырь, Санкт-Петербург (о.Иоанн Боричевский)
ноябрь	Усть-Илимск
по запросу	Однодневная экскурсия по храмам Братска
по запросу	Экскурсионно-паломнические программы для школьников

665708 Иркутская область, г. Братск,
ул. Кирова 18,
тел. 8-952-621-78-12, 25-80-25
email: azaria.palm.ru@gmail.com

По благословению митрополита Иркутского Максимилиана

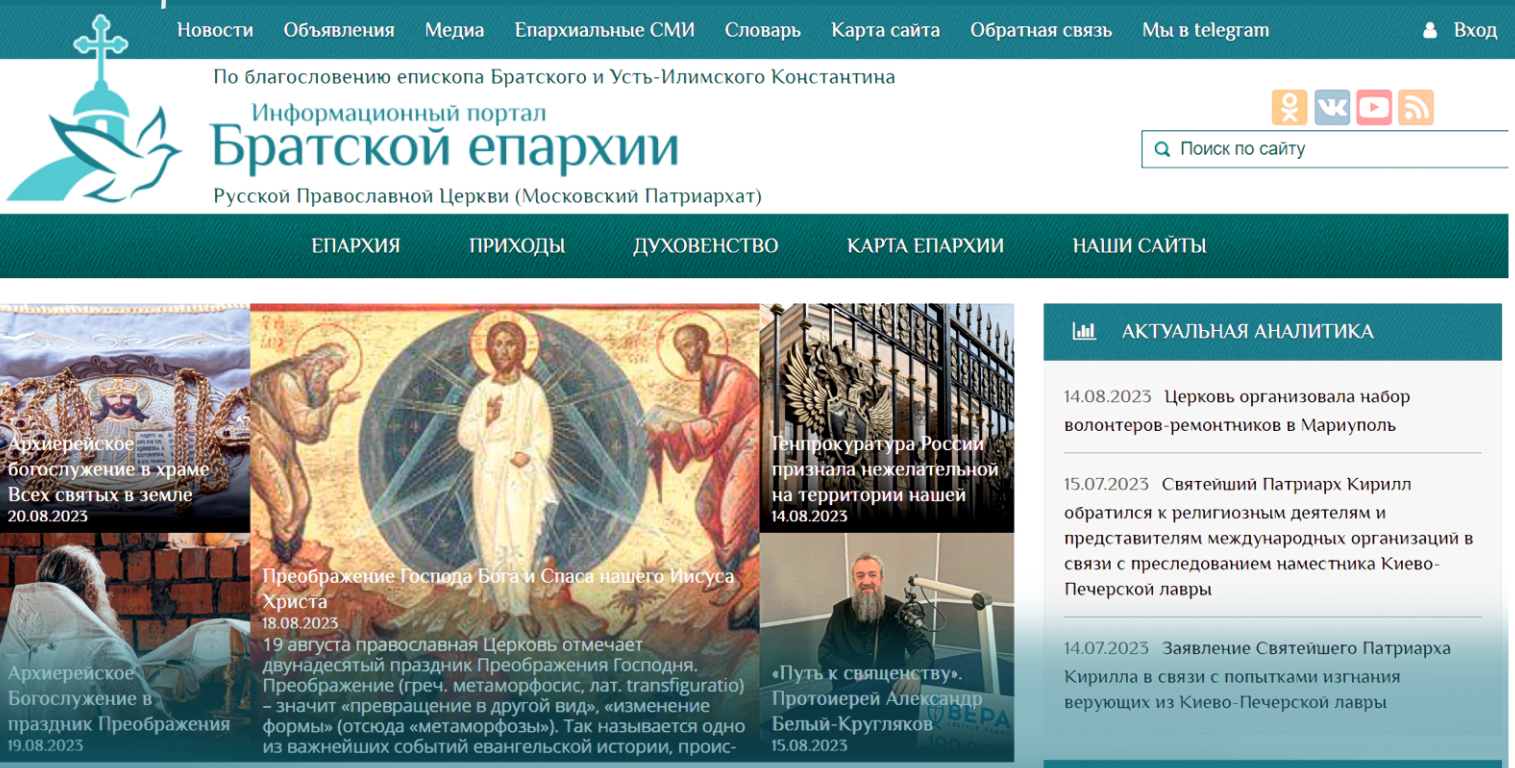

ДОРОГИЕ ЧИТАТЕЛИ!

Обращаем ваше внимание на то, что
узнать больше о жизни Братской епархии
можно в интернет-пространстве,
на сайте епархии и сообществах в социальных сетях



Официальный сайт Братской епархии: https://pravbratsk.ru/

Вконтакте: https://vk.com/bratskaya_eparhiya (Братская Епархия)

Одноклассники: https://ok.ru/group/53535377588399 (Братская Епархия)

YouTube-канал: https://www.youtube.com/channel/UCXZ15dkpF7qVvvIBF-SGm-Q (Видеоканал Братской Епархии Русской Православной Церкви)

Телеграм: https://t.me/eparhia_bratsk (Братская Епархия)

Журнал о жизни Братской епархии

ВРАТА

№ 1 (31) 2024

Дорогие читатели!

Журнал ВРАТА распространяется через церковные лавки по цене ниже себестоимости. Это возможно благодаря спонсорам – неравнодушным людям.
Вы также можете помочь работе редакции, перечислив посильную сумму на указанные реквизиты:

Местная православная
религиозная организация
Приход храма «Всех святых в земле Российской просиявших»
г. Усть-Илимска Братской епархии
Русской Православной Церкви
(Московский Патриархат)
Иркутское отделение №8586
ОАО «Сбербанк России» г. Иркутск
ИНН 3817023410
КПП 381701001
БИК 042520607
Счет: 40703810718090000937
К/счет: 30101810900000000607
Байкальский банк СБ РФ г. Иркутск
«Помощь журналу ВРАТА»

Пожертвования на издание журнала ВРАТА вы также можете отправить на банковскую карту,
привязанную к сотовому телефону свечной лавки Всехсвятского храма г. Усть-Илимска (89500917415).
Карта оформлена на казначея храма – Самхарадзе Валентину Николаевну.
Текст в сообщении: «на журнал»

Издание одобрено
Синодальным отделом по взаимоотношениям Церкви с обществом и СМИ,
Свидетельство о присвоении грифа № 308
от 15 декабря 2016 года

РЕДАКЦИОННАЯ КОЛЛЕГИЯ

Главный редактор
Протоиерей
Александр Белый-Кругляков

Заместитель главного редактора
Ксения Орехова

Художественный редактор
Ксения Орехова

Корректор
Вера Капустина

КОНТАКТЫ

Адрес: 666683, город Усть-Илимск,
улица Карла Маркса, дом 4
Телефон: 8-9025795098,
8-9041347055

e-mail: vrata.bezh@mail.ru
(редакция журнала)
izdatotdel@gmail.com (издательский отдел Братской епархии)

Отпечатано: ООО «Типография Призма»
Тираж: 700 экз.
г. Иркутск, ул. Рабочего Штаба, 78/5,
тел. (3952) 482-202

Тесны врата
и узок путь,
ведущие в жизнь,
и немногие
находят их.

(Мф. 7:13-14)

Издательский отдел
Братской епархии